新民報

內政部登記證民字第一號
發行人 武南陽
發行所及印刷所 北京市內二區石駙馬大街二十一號 社團法人新民報社

數彌眞

羅民牘邊告國民，犧牲兵力數彌眞，保持進取優先性，不似從前慢亞人。

冀魯邊區共匪滅跡

中日軍官民協力明朗建設

【本報傳特派員寧津發】冀中地區匪共自六月以來，遭皇軍殲滅打擊，已無活動復起之力，寧津縣爲冀魯邊區，八月份匪尙時思蠢動，經駐縣友軍及縣知事不斷之努力勦撫，已日趨於潰滅，八月份計討伐四十四次，其最大之匪團只一百三十餘人，今則三五成羣者亦消聲匿跡矣，寧津治安賴以確保，爲防止匪團竄擾，縣境封鎖壕已完成，民衆一年辛苦所獲之食糧，無被匪掠奪之患，民衆欣然挖挑封鎖壕，已得到相當之保障與代價，故對官民協力建設明朗寧津各工作，更樂與供獻其心與力矣，茲將八月份及九月十五日以前之戰果誌下：

八月份討伐次數四四，俘匪一一，六，匪棄屍二一，獲手槍一三，小槍二五，步槍三〇，信號槍一一，洋炮二三二，簡便地雷，八二，手擲彈一一，軍靴五，單軍服一四七套，多服二，子彈袋三，槍彈四，鋼一八斤，青龍刀一。

九月份（十五日止）僅討伐七次：俘匪三，步槍二，獲手槍六，洋炮八五，信號槍八，刀一一二。

日軍部隊長談

【本報傳特派員寧津發】於九月中旬記者得晤駐寧津〇〇部隊長，暢談冀魯邊區匪共情況如下：匪共在青紗帳起期間，曾以其貧弱之實力，擬逃出皇軍之封鎖線，經皇軍與縣知事以下各員之努力勦撫，在八月中尙有四十四次之討伐，九月一日以來，半月期間僅討伐七次，匪兵力自最大之一百三十餘人，已潰滅成三五零星散匪，其武器亦趨低劣，幾無可用之槍，尤以彈藥缺乏，每槍平均只有一彈，觀被獲之二十三枝手槍，只有二十五發子彈，就是一個鐵證，日用品更形缺乏之，食糧亦相當困難，其掠奪民食計劃，已被我方制止先機，冀魯邊區匪共已趨於窮途末路矣，這次的成功，可以說是日華軍民協力的成果，挖縣境封鎖壕時，縣知事以下新民會與縣公署總動員，率民衆積極工作，小學生亦欣然協力工作，乃民心向善，及民衆厭惡共匪渴望安居之表現也，本部隊長深爲感謝與欣快。

北愛爾蘭反美

【中華社斯德哥爾摩二十日電】據二十日當地所得消息稱：十九日在北愛爾蘭地方發生美駐軍步哨兵一名被人狙擊，即時身死之事件，該地輿論表示強硬反對美軍駐屯之態度，故據觀以此次槍殺事件爲契機之北愛爾蘭民衆反美運動或將激化云。

威爾基會見莫洛托夫

【中華社莫斯科二十一日電】羅斯福特使威爾基，二十一日午後三時，與莫洛托夫外務人民委員會見，關於援蘇問題，說明美國方面之立場後，又對蘇聯作種種懇談，一兩日中將與史太林議長會見，手交羅斯福之親書，又威爾基於訪問蘇聯之使命完成後，預定飛赴重慶與蔣介石會見。

【中華社息洲】據德國通訊社斯德哥爾摩廿二日電：據自莫斯科之消息稱：威爾基於訪蘇後將飛赴重慶晤蔣介石。

【中華社莫斯科廿一日電】自奎彼謝夫到達莫斯科之羅斯福特使威爾基於二十日與新聞記者團相會見，關於訪蘇之使命，談話如次：此次之戰爭乃全世界之戰爭也，斯塔林格勒之全戰線，蘇聯軍之戰線，同時亦可以之爲英美之戰線，余來蘇之理由有二，其一以大總統之個人的代表之資格，爲羅大總統而盡某項任務，其二爲美國市民調查蘇聯之現勢而向美國國民報告，余預定在莫斯科至少亦滯在一禮拜，在此期間擬與史太林首相會見，且又擬到戰線視察。

德軍佔迭勒克

【中華社柏林二十一日電】德軍亘五小時之戰鬥後，突入布羅哥拉德尼與奧爾齊尼基塞鐵道要衝維拉基普羅夫斯基，排除頑強之赤軍抵抗，終于制壓之，更繼續南進，到處突破赤軍之陣地，越過沼澤地帶，對迭勒克河東岸要衝迭勒克加以猛攻，而完全占領之。

社論

浙贛作戰已告完成

華中方面，自五月間日軍開始作戰以來，或者，更遠自春季日軍將開始作戰之前，渝僞方面，即已作種種之虛僞宣傳，最爲得意，亦可以稱之謂最能惑人者，乃爲浙贛方面之防守工程之如何完備，與夫破壞工作之如何積極，一若浙贛方面之軍事設備，已具有充分堅固之工程，絕非日軍所能攻陷者，其誇大與虛僞之處，雖早已令人齒冷，皆認爲譏刺之論者一笑，然尙以爲彼等無論如何，亦必曾有一番工作，始有此種論調，否則徒托空言，不求實際，本非智者所敢爲，諒渝僞方面，亦未必敢於輕試，乃此種揣度，尙未消滅，而消息傳來，日軍之浙贛方面之攻略戰，竟已完成，日軍之勇敢善戰，固已爲人所共知，然渝僞方面之軍事，實不足日軍之一擊，於此亦得其眞實之情況矣，吾人只就此次日軍之戰績而論，亦可見一斑。

據華中方面消息，浙贛方面自五月十五日開始大作戰之後，該處正在大水災之後，與炎日酷暑之下，而日軍以時有之精神，不獨克服被入類絕境猛獸之洪水，且冒華中之炎日與酷暑，逐步進行，終於經過東陽江盆地殲滅戰，金蘭會戰，衢州會戰，上饒攻略戰，粟溜作戰，浙贛打通作戰，松陽遂昌作戰，與最後伸張之大戰線整理作戰等如許戰果，爲期不過五閱月，其收獲之戰果，已對浙贛方面有全面完成之情形，最足證明渝方軍力薄弱者，乃爲敵方共計雖爲三十五個師，然全部被日軍摧毀者，竟達七十個師之多，其佈置不爲不嚴密周到，然日軍方面，物資則自給自足，對洪水酷暑不獨不爲作戰之障碍，且更利用洪水與酷暑，以爲作戰之一大助，以此種種，僞方之第三戰區，有不爲日軍根本殲滅，一蹶不能再起者，未之有也。

雖然，軍事之後，繼之以興者，乃爲建設，而更重要者，爲人民之思想，與地方之秩序，浙贛方面人民，久受渝僞方面虛僞宣傳所麻醉，僞方雖言行不一，使彼等大失所望，然彼等或尙不以僞方之宣傳爲虛僞，猶以爲戰力轉移也，殊不知戰事絕與其他事件不同，倘物資充足，軍事設備完全，軍需用品完善，再加以兵士氣足，則所向必然無敵，不必亦無須屢移陣地，以戰略爲託詞也，無論何時何地，際此不可以一戰成功，今渝僞方面物資既久已缺乏，軍事設備更無從談起，軍需品尤使將士痛心，而欲使將士一鼓作氣，與忠勇無比之日軍作戰，是必至屢移陣地無疑，徒用宣傳以惑民心，人民即大爲之警，恐亦將由其屢移陣地，一變其思想與觀念也。浙贛方面，完全肅清之後，首當慶賀者，即爲全浙省從此已得脫離渝僞壓迫，登上幸福之途，浙江省得到相當建設之後，再進而向贛省內部，謀進行之道，必能順利異常，是浙贛方面作戰完成，實爲全面和平，與渝僞傾覆之一大關鍵，不容人不深加注意者，渝僞方面，特爲前方最堅固之浙贛戰區，今既爲日軍僅以五個月之時間，全部根覆，則渝僞對日軍之力量，與今後之方向，料想當必亦有一番考慮，蓋無論何事，最怕比較，渝僞之浙贛戰區，其內容如何，渝僞人物當所盡知，彼等只須自作一種相當比較，則彼等將發生一種如何思想，更進而將發生如何變化，即浙贛方面之人民，在久經麻醉之下，亦當有所感也。

總之，浙贛作戰完成，絕非華中方面之局部問題，實爲全中國之今後將有重大改變之一大關鍵，吾人不可不知，故願浙贛方面之人民，而今而後，皆努力於新中國之建設，以協力建設新東亞，則又豈渝僞驅迫讓入之責任而已哉。

冀東秋季作戰開始

日軍對各村澈底實施掃蕩工作

【本報特派報道班員冀東前線二十二日發】今次斷行開始冀東秋季作戰，對以古冶東北方一〇公里之白雲山爲中心之共產八路匪，而行動之日軍，漸次對于各村實施澈底的掃蕩工作，目下宇高，乾，江田，眞方討伐隊，宇高討伐隊于韓新莊，玉家店，蓮花池等地，乾討伐隊張布以新店爲中心之太平莊一帶之討伐陣，更有江田討伐隊，亦掃蕩蓮花池，于家坨前寨等地，眞方討伐隊亦以主力掃蕩楊新莊，並以一部掃蕩太平莊。

冀各縣討伐 殘匪殲滅在即

【中華社保定二十二日電】河北省夏防工作，由于全省官民總動員，努力勦匪，收預期以上效果，近來各地討伐警朗益形澎湃，殘餘共匪殲滅在即，茲將各地活躍收獲誌次：

一，大名九月十日，警隊于萬堤村碉堡討伐，斃匪十餘名。

二，完縣九月十四日，北港警隊赴角山腰討伐，斃僞軍三名。

三，密雲九月十五日警隊赴栗園莊捕僞方工作員一名，並獲生鐵五百斤，炸藥五十管，電管十二個。

四，安新九月四日警隊在米家河北岸捕僞青救會主任趙見一名。

日答訪使節抵寧

南京站上歡迎盛況空前

上 永井氏 中 有田氏 下 平沼男

【中華社上海二十二日電】日本答訪使節一行，於二十一日午前十時參拜上海神社，遙國神社，並參拜廣中路之海軍表忠塔，及海軍墓地，於當晚參加堀內公使主辦之非公式之招待宴，於二十二日午前八時半乘由上海出發之特快列車，首途晉京。

【中華社南京二十二日電】我國駐日大使徐良，奉命陪同日本答訪使節來華，已於昨日（二十二日）下午三時三十分與平沼等一行同車抵京。

【中華社東京二十二日電】日外務省二十二日午後五時半發表，對國民政府答訪使節團，已如預定於二十二日午後到達南京。

日爲「歡迎日本答訪使節速報」，自二十二日起，於夫子廟大中華，商報，中央商報三處，每日同時調換新片，連續公開展覽六天。

【中華社南京二十二日電】負責中日親善之重大使命，二十日自福岡空路飛抵上海並於當地滯留二日之平沼，有田，永井三特派大使以下使節團，於二十二日午前八時半自上海出發，午後二時半，到達中日國旗飛揚之國都南京車站，是日汪主席代表立法院長陳公博以下各院長，行政院副院長周佛海氏以下各部長周學昌南京市長等官民代表，日本方面重光大使以下館員，中國派遣軍阿邊總參謀長以下各界代表，及外交團方面呂滿洲國大使，他利阿尼義大利大使，斯塔馬德國大使等百十餘名，於迎接答訪使節一行之南京車站月台中肅立，旋特別列車到達，使節團一行以平沼男爲先頭先後降下，日重光大使首表示歡迎，繼由主席代表陳公博致懇切之歡迎辭，並依次相互握手，如斯使節團，由頁船南京車站站長先導出站，與中國方面接待員分乘國民政府特備汽車，沿途於中國方面二萬五千市民歡迎聲中，五時十五分入迎賓館。

畑大將昨訪日三特使

【中華社南京二十二日電】日本駐華派遣軍司令官畑俊六大將，於昨日（二十二日）下午四時正，前往迎賓館訪問甫抵南京之平沼等三特派答訪使節，歡談移時始興辭出。

重光大使歡宴

【中華社南京二十二日電】進入迎賓館之日本訪華使節團，受褚民誼接待委員長之接待，作融和之談話，午後四時受畑中國派遣日軍總司令官之訪問，懇談約半小時，一行中除平沼男等五氏外，有田永井兩特使以下十六氏，入第二宿舍首都飯店，晚間全體出席大使館重光大使主辦之晚餐會後，已分別歸還宿舍，度過入寧第一夜云。

加藤報道部長

昨視察津市報道機關

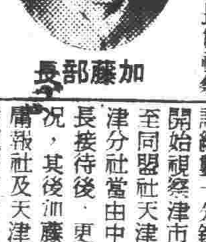

加藤部長

【中華社天津二十二日電】華北派遣軍加藤報道部長爲視察天津市各報道宣傳機關抵津後，於昨二十二日午前十時，偕飯田中尉首先至天津市公署訪問溫市長，於市署大客廳與溫市長暢談，並對天津市政情況詢約數十分鐘，旋行辭去，即開始視察津市各報道機關，首至同盟社天津支局，中華社天津分社當由中華社佐佐木總社長接待後，更赴津市報道情況，其後加藤報道部長乃視察庸報社及天津東亞新報社，午后視察華文各新聞社，於協力大東亞戰爭下之報道工作，極爲嘉勉，當晚七時，並出席庸報社及東亞新報社之招待宴云。

確立華北臨戰體制（一）

各地方長官談抱負

努力興亞大業完成

河北省長 吳贊周

吳省長

【中華社消息】隨大東亞戰爭之進展，作成之東亞兵站基地華北，在政治經濟上，其重要性愈益增加，華北四省長，及北京，天津，青島，三特別市長，擔當華北一億民衆陣頭指揮，對治安之確立，農産物之增產，共匪之勦滅，竭力活躍，且表示中日一體同甘共苦，爲東亞解放聖戰作努力，省政及都市行政之經營，所述抱負如次：

華北之地理環境，及歷史關係，在大東亞戰爭下，具有極重大之任務，尤其河北省富有農業，及地下資源，現在正由於過去數次治安強化運動之立脚力總力戰之臨戰體制，由於治安之確立，地方人民之生活，顧茲安定，又一般行政，亦爲新興政治之實行，促使民心啓蒙，喚起東亞解放之思想，與護鄉愛家之觀念，已使三千萬省民，亦爲斯吏治之肅清，自治之促進，對各縣知事以下之行政官吏，施以訓練，一方於縣公署設民政科，從事縣政機構之整備，與官吏待遇之改善，同時施以信賞必罰之方針，關於地方自治，實施大編鄉制，從事檢查地區之設定，訓練自治指導員，派赴各縣，且以匪區地區之匪區施行政權，從事 [illegible] 特派屬日語教師，並爲派遣留日學生，舉行日語講習會，及檢定試驗，又爲謀農產增產，努力實施農事教育，養成農業戰士，更對農村鄉民付與優良品種，頒布獎勵金，獎勵水利開渠鑿井，指導育苗造林，借予春耕資金，創設畜牧試驗場，改良產馬，增殖綿羊，實行推進之行政。對確立治安必不可缺少之警備電話，亦行完成，各縣警備隊於道尹指揮下，張行經濟討伐，以使匪地與實施工作相輔而行，以使匪區分離，明朗治安地區，逐日擴大，爲東亞十億民族解放戰之大東亞戰爭而作戰之善人 [illegible]

衝破曉雲出動之日軍海鷲

（望月海軍報道班員撮影・海軍省供給・海軍省許可第七一五一號）

斯市已岌岌不保

蘇老幼男子出動猶作死門

【中華社消息】據海通社斯德哥爾摩二十二日電：據倫敦某報駐倫敦通訊員之消息稱：斯塔林格勒情勢危急陷落在即。

【中華社里斯本二十一日電】綜合諸情報，德軍於炎炎猛火中之斯塔林格勒之市街戰，依然在繼續進行中，德蘇兩軍對一家屋，一街道亦相爭奪而展開死鬥，屍已死積如山，尤其德軍對各種大炮加以總動員，自二十一日晨以來，對赤軍陣地加以窒悶之猛攻，努力切斷其進出路，德急降爆炸隊亦集中猛炸赤軍砲兵陣地，而赤軍亦動員裝甲列車，對德軍砲兵陣地加以反擊，但已展開悽慘之砲擊戰，德軍之壓迫最強烈者仍然爲該市西北部，二十一日之布拉烏德報率直承認該方面之赤軍敗退，謂「市街戰時刻激烈化，德軍陸續派遣增援部隊，不顧損害而向前推進，在數地點已突破赤軍陣地」。

【中華社里斯本二十一日電】據蘇軍司令部，恐斯塔林格勒市街戰波及全市，二十一日對全體婦女兒童發出最後避難令，並再度要請該市成年男子全體總起防衛該市於最後之一日，又伏爾加河東岸各村之武裝農民義勇軍，現亦已參加斯城之市街戰。

【中華社里斯本二十一日電】據情報斯塔林格勒市街戰今已成爲波及全市之形勢，該市之赤軍防衛司令部，命婦孺作最後之避難，同時再度要請全市之成年男子，一人不留，皆執槍抗戰至死，他方自伏爾加河東岸各村落中，有武裝之農民陸續到達斯塔林格勒，參加市街戰，又赤軍增援部隊似於二十一日亦到達該市。

【中華社里斯本二十一日電】據路透社莫斯科特派員哈洛特金古二十一日關於斯塔林格勒戰況報稱如下：齊莫先科元帥麾下之赤軍，於化爲廢墟之斯塔林格勒市街各處，與德軍展開爭奪寸土之死門，德軍已奪回罔著頃亘伏爾加河畔五十公里之線，該市市內各處有大火，火焰將通佈之黑烟染爲暗紅色，至夜雖在數十公里外亦可望見，呈現一類似地獄繪卷之情景，市內砲彈破片，倒壞之房屋殘骸，幾無踏足之地，數週前全市工場晝夜運轉，至今發動機已完全停止轉動矣，男子，論老幼皆手持步槍趕身於市街戰云。

大白刃戰 戰史上罕見

路透特派員之描述

【中華社里斯本廿一日電】斯塔林格勒攻防戰，以德意志軍突入該市中樞部，而愈入於最後之階段，據路透社莫斯科特派員庫列維奇，將悽慘之斯塔林格勒攻防戰之模樣述之如左：斯塔林格勒戰爭，在規模上，在激烈上，皆世界戰史上所未曾有者，且在該市之北部市街，地上部隊加之以馳往增援之空輸部隊之德蘇兩軍間返覆作死門，沿伏爾加河東岸之蘇聯援軍陸續逐往斯塔林格勒，然意志空軍以及長距離砲兵隊雖阻止此蘇聯援軍之增援，但蘇聯空軍對之加以必死之反擊，入夜則蘇聯增援之通過道上以德空軍投下照明彈而照耀如同白晝，空中戰門由地上亦可望見，蘇聯空軍於此方面之戰門上動員第一流之空軍鬥士，德軍方面亦爲急派利特赫芬將軍赴前線，該將軍組織第一操縱士之新空軍部隊，更以名爲空中驅逐隊之小編隊，親自指揮，此空中驅逐隊中配備以皆裝備一千七百匹馬力發動機之德國最新式戰鬥機梅沙休米特一〇九。

又路透通信特派員金庫將斯塔林格勒市悽慘之德蘇死門傳之如次：斯塔林格勒市內外及該市附近草原地帶之戰鬥已至所見皆是激浪渦捲之荒波，德蘇軍間之死門不絕在會戰史上亦未曾見有前例之強力，德意志戰車部隊於空軍掩護下一台又一台以猛烈之速力而突進，一次百台之戰車猛進而來之時亦不少，繼第一次第二第三之新銳戰車隊肉搏，強力之德軍戰車部隊突擊，壓陣肉搏至蘇聯長距離砲陣地，在如斯之戰況下，蘇聯竟被迫來之戰車以零距離射擊而浴以砲彈，如斯近於格鬥之大白兵戰，現正展開於斯塔林格勒之前面，德蘇兩軍皆爲確保一平方碼之地域而返覆作無數次之死門。

美作戰能力銳減

急謀造艇擴軍挽回頹勢

新設五人委員會

【中華社布宜諾斯艾利斯十九日電】（遲到）據華盛頓來電稱：美國政府鑒于最近戰時生產之停滯，爲終于實現達到所期之生產水準起見，十八日爲此新設立一賦與必要之權限之「五人委員會」，將美國之軍需工業完全置于該委員會之指揮監督之下，該委員會直屬于戰時生產局長官納爾遜，其陣容如左：

「委員長」威爾遜（耶列克特利茲克社長兼戰時生產局次長），「委員」薩馬威爾陸軍中將（陸軍軍需局長官），尼爾斯陸軍少將，羅賓孫海軍中將，威凱利海軍少將（海事委員會次長）。

海軍之新預算

【中華社布宜諾斯艾利斯二十一日電】據華盛頓來電稱：美大總統羅斯福，二十一日對議會送達書翰，要求二十七億三千一百萬美元之新規海軍預算，新預算內，主要者有海軍航空關係商船除武裝，並隨此相關聯之人員費等，[illegible] 船武裝費一〇〇，士兵餉給及其他一六七一，合計二七三一

計劃擴軍千萬

【中華社里斯本二十日電】美國軍當局，曾擬於來年末以前擴充美兵員以一千萬爲目標，進行計畫，據二十日路透社倫敦電稱美徵兵局長官哈斯秦關於此事，已言明如次：在一九四三年末，以前計畫將使一千萬人以上之美國民武裝，因此將先行徵用獨身男子於本年秋季前完了。在本年十二月，或來年一月將開始徵募無子女之男子，預定使美陸軍之兵力，於本年末前，亦將超過四百五十萬，若議會不承認徵用十八歲或十九歲之男子，則決從速徵用無子女之男子而在今後約一年間完了之，有子女之男子，其徵募亦將自一九四三年十月起開始，又本年度二十歲以下之男子二百五十萬已行登記，彼等二十歲時，[illegible]

建造大輸送艇

【中華社布宜諾斯艾利斯十九日電】據華盛頓電稱：美戰時生產局十九日發表：「國防工場管理局，已許可造船業者凱薩，以千八百萬美元，試造大型輸送飛行艇三架」，該大型輸送艇於體茲（凱薩之共同事業家）（位於太平洋岸）中建造，又美戰時生產局，繼凱薩試造該三架大型輸送飛行艇之後，曾要求提出今後可製造新輸送艇之新工場設計，此等新輸送艇重六十噸，乃爲彌補美國之船舶不足與海上輸送之危險，擬模倣德國實行大量空輸者。

英美船舶問題嚴重

英海軍通發表極度悲觀論文

【中華社斯德哥爾摩二十一日電】倫敦來電：由於軸心國海空軍驚人之活躍，船舶問題，現已成爲英美兩國最大之苦惱，以美國海軍通知名之金斯他爾，在最近之美國皮克卡波斯特雜誌上發表悲觀論調謂：聯合國船舶之現狀現已瀕於 [illegible] 府向蘇聯輸送物品，乃爲英國之援蘇物資，能有幾許到達蘇聯，美國消息通亦謂聯合國船舶之損失，依然超過造船能力，反之指摘德國方面擁有建造大量潛水艇之能力，英國之海軍力因戰略上之失敗，及缺乏護衛艦之故，[illegible] 左：即由一九四一年十二月至本年五月底止，美國保險公司對已收入之五千四百八十七萬二千八百十六美元之保險金，於同期間內支出一億一百三十五萬八千八百八十四美元之損害保證金，換言之即於半年間出入相差四千六百四十八萬六千 [illegible] 美元之數損，對此因戰爭之 [illegible] 乃爲美國史上最重大者。

澳應自主防衛

喀琴首相之苦悶的解說

喀琴首相

【中華社東京二十二日電】據里斯本方面傳來之確實電報稱：澳洲首相喀琴，九日於下院爲欲壓制對于英美援澳不振之惡化輿論，作如次之辯明演說，力說澳洲之自主防衛，與強化戰時體制之必要，此乃暗示澳洲最近之內狀，而深有趣味者，澳洲之防衛，必須專待澳洲自身之人力，聯合國現正忙於運輸對西亞細亞等之物資，軍需品，兵員等，然自本國作有力之援助，爲目下所不能期待者，又倖足將澳洲作爲有力之對敵侵攻基地之兵力運輸，就目下之船舶狀況判斷，亦必謂不可能者，吾人應諒解如上之實情，對於英本國，不滿之言辭，應竭力慎之，應努力以獨立擔當澳洲之防衛，因此於產業方面，今後應自軍事之見地，對於個人企業之自由，應行加以干涉，國民應自動參加重要之職業也。

英兩新戰艦

遲遲始就役

資材勞動力不足

【中華社斯德哥爾摩二十一日電】倫敦來電，據路透社海軍記者得自英權威方面之情報稱前者建造中之英戰艦安松及哈爾兩艦近已就役，該兩艦爲排水量三萬五千噸之巨艦，與皇帝號喬治五世號及由克公爵號爲姊妹艦云。

【中華社斯德哥爾摩二十一日電】據路透社倫敦電稱，英海軍當局關于安松哈爾兩戰艦之性能比較皇帝號喬治五世號改裝之點，廿一日發表如下：甲板與側面裝甲之比率又一層合理化，尤其吃水線以下之裝甲，與受到空襲時之防備裝置，亦充分改良，又兩艦與在戰爭開始之由克公爵號 [illegible]

新民聲

眞正的偉人

你欲以物質與「單靠自己」的力而生，則不能脫離「自尋煩惱」，蓋若不脫離「自尋煩惱」，則不能生出全副力量的能力，而終必因恐怖煩悶憂愁而死。

這個世界之中，充滿着紊亂的不調和的精神波動，你自尋煩惱的時候，就感應這種不調和的精神波動，而這種波動便在你的肉體上現出病的現象來了，你的臉色便變難看，皮膚發皺，筋肉弛緩，視力與聽覺衰弱，失去肉體美，終必難保壽命而與世長辭。

「自尋煩惱」，不但把惡劣作用，這樣的影響肉體方面，並且波及運命，蓋你因自尋煩惱而消磨決斷力，以致左顧右盼，優柔寡斷，終于錯過了人生的好機會。

摒棄「自尋煩惱」吧！

相信你是大生命的分靈，堅持「與宇宙一體」的自覺，受全智全能的宇宙生命的力而有生氣，並以「所需者必被給與」的確信而生吧！

不要煩思瑣事，因爲想像的痛苦，比較現實的痛苦更大，疾病乃因未來的不安而擴大的，須知不盡憂慮而活動者勝，[illegible] 偉人了。

羅傑夫繼續激戰

【中華社柏林二十一日電】據德軍方面之情報稱：羅傑夫地區目下繼續激烈之戰門，該地區之德軍不過兩個師團，間擊退三百次之赤軍攻擊，對赤軍戰車，使之毀壞或擱坐者達四百輛。

【中華社消息】據海通社柏林二十一日電：德軍部二十一日下午宣稱：東線蘇軍數月來屢次企圖於剌多牙湖南部衝入德軍陣地，以期與斯塔林格勒蘇軍互相聯絡，但均遭失敗，德軍於二十日復將該處之蘇軍擊退。

佔泰伊斯科埃

高加索德軍

【中華社柏林二十二日電】據德軍司令部二十二日發表稱：高加索戰線之德軍更行深入蘇軍陣地，二十二日已將迭里克河灣曲部之泰伊斯科埃佔領。

訂正 茲據中華社啓事稱：「本社昨（二十一日）日第五次稿「日華中軍當局發表浙贛戰中綜合戰果」戰果中抗戰兵力「約三十五個師」係「約三十個師」之誤，敵損害「殘存潰滅兵團」應改爲「潰滅之兵團五個師」又損害戰死及戰病死「一六一一」應改爲「一，〇六一」統希更正爲盼」等情，合亟訂正。

北京糖業配給聯合辦事處啓事

案查本處呈准接收分配及販賣辦法第三項內載發起組合之七家每次接收糖貨照下列標準分配 [illegible]

恭頌警務段內邱所長岡田敏夫先生德政

[illegible]

中國聯合準備銀行總行公告

本年九月二十四日秋節本行循例休假一天特此公告

律師省希澤代天津盛遠銀號李振家置產聲明

[illegible]

北京市茶莊業公會組織茶葉輸入配給聯合辦事處啓事

[illegible]

福林覽

來信悉決依汝要求言出肺腑 [illegible] 叔 祥 白

德國繪畫木刻展覽會

（主辦者）中德學會（地點）中央公園水榭（展覽日期）九月二十日至二十七日

同德醫院

院長劉植源 [illegible] 特效戒毒

通泉號綢緞商店

本號新運到大批綢緞呢絨 [illegible] 地址崇文門外花市西口路北 電話分局一三一七 七三三號

神相楊半仙

批命談相神奇驚人 論相二元 課金一元 廣西單捨飯寺西口二十號

醫學博士王光超 女醫學博士嚴仁英 診療所

內科 外科 婦科 產科 小兒科 皮膚花柳科 所址 舊刑部街三十二號 門診 早十時起 晚六時止

明明眼鏡公司

西單北大街 獨一無二 眼鏡專家

帽子專家

本廠出品工料精良樣子齊全

新式呢帽 定價低廉

盛錫福帽莊

北京 西單北大街路東 前門大街路西 北城分店沙灘路西 總號天津法界

辭源字典出版

[illegible]

中國保健醫院

專戒鴉片 新方斷癮 保無痛苦 戒絕付費 輕者七日 重者一月 病室寬大 入院隨時

內外 婦產 小兒 花柳 各科 統治

院址：西四南大院胡同 電話：西局一八二四

白氏醫院

院長白子明 女醫師白慕貞 [illegible]

大生醫院戒烟

瓶塞特賤

一週年 酬謝主顧 二二 大減價 一星期 紀念

犧牲品之一斑 [illegible]

大新襪衫廠

北蘇門答臘之克要族
生活特殊男女關係嚴格

【中華社棉蘭電】亞齊州因地處東西交通之要衝，自古印度、阿拉布、馬來族上陸，因是混血非常繁多，今日純粹之原住民殆已無有，大體僅於中央山脈所包圍之少數克要人，謂之為殘剩之純種。記者由克達拉縣亞之國途中部，越過距阿拉耶之都市比當溫百粁餘之峻嶮重山，而赴海拔五千尺之達克民，該地乃北部蘇門答臘之荷蘭軍於最後之逃走所選擇者有之場所也。道連斷崖之中腹，徑之兩旁鬱蒼之森林連續無涯，路渠被損壞，頗難發見。

克要族之中心地

越嶺後氣溫陡下，涼爽之感益甚，於此背後聳拔之脈，六甲海峽映照如鏡，此縱斷山脈為活火山系之山脈，於全島有數處火山噴煙，因是溫泉甚多，於此路線上之新板巴列克地方亦為溫泉湧出之處也。無色透明溫度適宜之泉水湧溢於神秀之浴槽，而現在土民亦甚喜好沐浴。過松脂工場與咖啡園，仍行於曲折峻嶮之路，時見數百之懷鄉，汽車約行四小時，遂抵山明水秀之達瓦爾湖附近之達克昆，此地為海拔五千尺之高地，如華北之晚秋，亦有意外之涼，此處為達克昆地區之中心地，人口二千三百餘，街市之中心地為印度人、中國人、阿拉比亞人所占居，克要族則於離市甚遠之山腹或湖水方之地域，其點集團之生活。克要族在以此地為中心之達克有出入口，通路甚狹，南北二處。[illegible]

住民部落之構成

是地區之波巴山、庫巴爾康、[illegible]人，於各部落之中央部有名為[illegible]，以數家族或十數家族為一村落，大村落約二三十戶，均為同族而作一村落，其一村落亦有由三四血族而成之大村落，在一血族而成者，在數血族同住之場合，則多有以米與小麥等定其區劃者。[illegible]用所謂類似椰子之木等乃爲不易得到之建築物，各戶之床有所謂支柱，屋頂與牆壁全部使用[illegible]，在此村落中最大之家，實四間，深約六間者，有五家族住二十八名，室內縱分三間，向之左側爲起居，正中爲通路兼廚房，具，右方爲男子居室，在此家中除正中之室外，其他二室均有地爐五個一排並列，然而現在因男室中僅在宴會與婚禮之時使用，平素一家族之食事，均使用女房中之地爐，以爲休息。

處女與青年之家

[illegible]於此等住居之外，在村中一定有所謂「青年之家」、「處女之家」，男女之未婚者均於夜間集宿於此家，大約男子自十二歲至二十二歲，女子自九歲至十八歲乃爲宿泊之事，晚婚者無論何時均不能不宿泊於此，男女間之關係非常嚴格，同村內絕對不許結婚，若男女之間發生問題，必使男者之親向村長出首而受罰者，遂背規律者則罰男者之父向女者之母送與牛一頭，雞一隻，再[illegible]。

嘗最低之生活

[illegible]

正進入斯塔林格勒之德軍親衛隊偵察隊

英印當局虐殺印民
對反英運動總督發即時槍殺令

【中華社里斯本二十一日電】印度之反英騷擾已波及全國，政廳乃發起彈壓，尤其對於接近緬甸國境各州之騷擾，政廳當局已發出戒嚴令，阿薩密州自甘地等被監禁以來，被逮捕之印人已達一千餘名之多。【中華社盤谷二十二日電】對日益擴大之印度反英騷擾，用盡方策之印度總督，終於對英印軍及警察當局，發出一即時槍殺令，予以鎮壓必要，無須作何等訊問，即可擊殺民衆之權限，印度獨立聯盟盤谷本部，於二十二日夜之放送中，猛指摘印度總督之此種殘虐措置，所述大要如次：總督發出之即時槍殺令，乃出以殺害衆多之非人道手段，而欲挑撥印度者，表面似屬合法之命令，實際不過煙幕而已，而在其背後，則英人爲阻止充滿全印之反英獨立潮流，現在傾軍考慮，然祖國民衆，已加強過嚴山血河而前進之覺悟，置身於印度軍隊，及警察前之吾等同胞，不應服從祖國內有虐殺者之英國命令，應從速向民族解放，一掃暴英勢力之聖業邁進，以爭取祖國之自由。【中華社里斯本二十一日電】英印軍副司令官哈特列及內務次官特茲提那姆，二十一日分別於印度上下兩院，謂在彈壓反英騷擾之際，英軍亦未出以轟炸及機槍掃射之殘忍行爲，掩飾事實努力加以辯解，然因未會留意，哈特列于上院中失言道：雖無投炸彈之事，然投燒夷彈之事則有，特意之辯解亦未奏功，乃引起議員等之懷疑，哈特列之辯解要旨如左：印度夫列族之猖獗，英軍擊夫列族四十五名，對五十名處以絞刑，又使三十名負傷，此外將夫列族逮捕三千名，目下該地已公布戒嚴令，暴力彈壓叛徒，騷擾尚在繼續中，雖更有英軍對夫列族使用高射砲能作彈之傳說，然無此種事實，爲彈壓暴徒，而使用燒夷彈，此已爲二週以前之事，教會寺院等宗教關係建築物，均未毀云。

英美甘言毀滅蘇聯
援助遙遙無期蘇聯國危

倫敦終於承認邱吉爾曾往莫斯科拜訪史太林矣，其隨員共有陸軍海軍及外交領袖二十人，每人之職務自然爲說服蘇聯在目前，能開闢反德之第二戰線，故蘇聯必須繼續與軸心國抗戰至最後之一人，此爲邱氏與蘇聯獨裁者初次之會議，亦即民主主義與共產主義團結之象徵，據倫敦官方所公布之消息稱，雙方意見已完全一致，談話時之空氣極爲融洽，易言之，即邱史二人除關於第二戰線問題外對於各種問題已心心相印矣，據該公布消息稱，羅斯福總統之特使哈理曼亦曾在會議中宣稱，美國政府對於莫斯科會議所通過之任何議案，均預先表示同意，此種語氣，若美總統對於史太林之任何要求包括第二戰線均願承諾者，但事非如此簡單者，倘英美願開闢第二戰線，則邱吉爾亦無須前往莫斯科朝山進香矣。本年五月二十六日倫敦華盛頓及莫斯科爲關於蘇外委長莫洛托夫訪問英美二京同時發表公布消息稱，「羅斯福總統邱吉爾首相及外委長莫洛托夫在倫敦及華盛頓所舉行之談判，對於一九四二年在歐洲成立第二戰線之迫切，已獲致完全之諒解」，二個月前意見已完全一致，但至今第二戰線仍未開闢，而一九四二年亦瞬將告終矣，協約軍進攻之計劃既已擬就，所缺者僅實行耳，但邱吉爾竟作莫斯科之行，故吾人可斷定邱氏係前往向史太林解釋英美不能履行其諾言之原因，由此觀之，此次之莫斯科會議，其軍事價值實等於零，但英蘇所最急需者，則爲第二戰線，光陰之飛馳，月又一月，協約軍之解救攻勢，亦益渺茫，據英美多數報章承認開闢第二戰場之舉，本年實無可能，故史太林所由邱吉爾及哈理曼獲得者，僅英美在將來之全力援助耳，因此蘇聯之局勢較前益見危急，協約國現正自食其互相欺詐之後果，蘇聯原希望由英法德之歐戰以收漁人之利，故乘機吞併波蘭、芬蘭之一部份，及愛沙尼亞、拉脫維亞及立陶宛之全部，如今英美則希望利用蘇聯以消耗德國及其聯盟，故僅提諸言而不作援助，惜紅軍之崩潰較英美略家所預料者爲速，英美對蘇聯之毀滅初不傷心，彼等知蘇聯爲文明之害馬，但在未加以利用之前，不欲見其消滅，德國現已日益強盛，倘蘇聯放棄抗戰，則英美之末日亦至，故英美對蘇聯不惜以甜言蜜語，加以鼓勵，雖稱雙方得行談意見業已一致，但所謂第二戰線則迄未開闢，協約國以互相欺詐，使對方遭受損失，在此危急存亡之秋，猶冀他人充劊子手，彼等空談團結，實行分化，倘冀可以此而獲勝，但此種幻覺，即將消滅，且消滅之期，亦不遠矣。

東印度軍政躍進
五千萬民衆一體傾向親日

兒玉顧問談話

兒玉顧問

【中華社東京二十二日電】陸軍顧問兒玉秀雄伯爵，赴任後以來半年之久，於廿二日午後以客路入京後，即歸鎌倉之自邸矣，以看去並不似病後之頹精神之面色，先前提出「起初並不想上京，然由司令官受升應靜養，同時爲報告，亦應上京之勸，始上京矣」，後使閱於現地之狀況，談話如左：「爪哇以下，蘇門答臘，拔里，婆羅洲，西列比斯等，敵人均被殲一週矣，現軍政亦逐漸整備，於最近，於現地之中央及地方之各機構亦逐漸完成，從事於此等機關之文官，亦已然赴任，軍政已完全走入第二期，而實時之銀行家，以下及各種之實業家，亦各做其事矣，敵人於三月啓發之際，頗憂慮於潰滅後之荷印政治，應如何恢復之事，於日本軍之上陸後，爲印度尼西亞人而與英美蘭同黨者，竟無一人，五千萬之民衆，幾乎均協力於日本軍，此等五千萬人，無理由的表示親日的傾向，均爲日本之支柱，以大亞細亞所誇耀之一員而表示協力東亞共榮圈建設之實果，故在現當地，見到該政治運用之周到，實感到如在作夢矣。」

馬島法軍死力抗戰
西報非難英軍行動

【中華社消息】據海通社斯德哥爾摩二十二日電：倫敦官方二十一日下午宣稱：馬達加斯加西北岸法軍，仍努力抗戰，東北岸之蘇哈姆巴瓦及東岸之布雷，威爾，均已被英軍佔領。【中華社消息】據哈瓦斯社馬德里二十二日電：英軍於馬達加斯加島西岸登陸一事，西班牙報界視爲該軍事行動，毫無口實可藉。【中華社消息】據哈瓦斯社倫敦二十二日電：路透社二十一日消息稱：馬島英軍隊已自馬仍加進至距馬島首府安塔那那利弗三十里處。【中華社消息】據路透社之消息稱：馬達加斯加島東北岸之憐巴拉港，業爲英軍佔領，英軍於馬島之進展頗爲順利云。

參加滿洲建國十週年慶祝大會歸途又至華北蒙疆視察之岡田來賓團團長，二十二日於張家口談話如左：曾聞華北蒙疆治安不佳，然在荷不靖，係昔日中國司空見慣者，故余反覺其治安之良好，自鐵道沿線觀之，汽車道已見復原，即此可徵政治滲透之一斑，頗爲不喜，外傳日本因物資不足，表示不滿等傳說，漸無此等事實，因在此種大規模戰爭進行中，國民充分理解戰爭意義，衷心協力國策，故絕對無可憂之事。

孟加拉當局 統制私汽車

【中華社消息】據海通社上海二十二日電：據此間得自新德里之消息稱：孟加拉當局明令私用汽車無特別許可證不得行駛。

印共黨要求 樹立國民政府

【中華社里斯本二十一日電】據孟買來電稱，二十一日印度共產黨，對印度政廳要請，爲樹立印度國民政府，政廳方面應即與國民會議派以下之諸政黨開始交涉也。

印名僧請會甘地 已遭政廳拒絕

【中華社里斯本二十一日電】據新德里來電稱：印度大司教兼加爾各答大僧正福斯特特克特，近向英印政廳請求許可與監禁中之甘地會見，但政廳方面已將其拒絕云。

滿訪日飛行隊 定今晨飛東京

【中華社大阪二十二日電】二十二日晨自福岡出發之滿洲國訪日飛行隊，于下午零時十五分安抵大阪第二飛行場，預定二十三日晨飛赴東京。【中華社福岡二十二日電】滯福五日續休養之滿洲國訪日飛行隊，於二十二日午前九時五十分，於野口指揮官先導下相繼離陸，飛赴大阪。【中華社東京二十二日電】於京城飛行場待機中之訪日滿洲國飛行隊第二批，已于二十二日午後二時十八分出發飛往福岡云。

交換船鎌倉丸 預定廿五日抵昭南港

【中華社昭南廿二日電】交換船鎌倉丸，預定於二十五日抵昭南港，該船乘船者中有自敵方印方面架進之三百二十五名，於當地下船，將依各自之希望，復歸爪哇、婆羅洲、蘇門答臘，此等復歸者中之二百二十一名，係橡膠關係業者，與前乘龍田丸歸還之百數十名同樣，參加橡膠組合，從事蘇門答臘、爪哇橡膠園經營事業，其他之百四十名，多爲各種中小商業者，大部決復歸爪哇，又該船中尚有泰國人四名，亦於昭南下船轉陸路歸國。

甚囂塵上之第二戰線
蘇聯千呼萬喚到底難產

於美英蘇莫斯科會談前，美英倫敦軍事會談，羅斯福爐邊談話，邱吉爾之下院戰況報告等相繼舉行，美英首腦動向，已有若干次，而現在又復宣揚第二戰線問題矣，第二戰線，已爲德蘇開戰以來之懸案，自去秋斯塔林明白聲明展開第二戰線之要求以來，已成爲喧囂塵上之問題，時至今年，於德軍在德蘇戰線開始夏季攻勢前，美英蘇聯合國之輿論，一致主張，均謂：「今年實爲決定世界大戰命運之時，蘇聯軍已以長期反攻，在德蘇戰線恢復主動性，美英或亦將轉換攻勢，使德國不能再起也」，然以知未，塞瓦斯托波爾攻略開始之德軍夏季攻勢，不久即成爲頓河、高加索之大進擊戰，現在斯塔林格勒市之攻防戰中，蘇聯已無抗戰力是否將受致命打擊之分歧點，然而問題之第二戰線，尚在何處，亦未展開，於是美行者，乃於八月末之美英蘇軍事會談，獲得此會談決定之邱吉爾，遂赴莫斯科，已舉行美英蘇會談，據云：已就全世界戰局全分野之提携協議，一般想像該會談恐關於第二戰線問題，已運何等諒解，然關於其內容則全未發表。

第二戰線目的

在前大戰中，德國敗北原因之一，乃在於開戰當初，濫用「休力芬」作戰者，所謂「休力芬」作戰者，乃德軍計畫以瑞士為樞紐，將兵力，由比利時攻入法國，在短期間內，占領巴黎，壓迫法國，以餘力征服俄國，然德國以瑞士爲樞紐，敗成扇形，由北比利時南向席捲法國，其作戰已告相當程度之成功，巴黎曾一時陷入危機，然在此方，分割之兵力，較「休力芬」原案所主張者爲少，且於未獲得決定戰果前，又向東部戰線，分割兵力，故德國終於未能實現迴避兩面作戰之「休力芬」作戰目的，東部西部兩戰線，均行不利，而希特勒總統之作戰，與此不同，乃以各個擊破，順次占領波蘭，挪威，巴爾幹，立於英法海峽之彼方，壓迫英國，即由東方之背後，威脅英國之權利，而使蘇聯[illegible]，不能短期解決，由於其長期化，英國已參加戰爭，成爲第二戰線被提起之原因。

對蘇不敗體勢

德國之巧妙推行戰爭，或將對聯合軍予以間隙，然對此必須確察今年德軍夏季攻勢之特長，去年之德蘇戰，與今年比較，首應注意者，即作戰之機極不同，去年由北而南，在最大令人驚，同時敢行電擊進擊，將列寧格勒包圍，莫斯科瀕於危機，斯摩稜斯克，明斯克，卡爾科夫，羅斯托夫，尼克來夫，[illegible]，今年並未待見，以六月之[illegible]，七月[illegible][illegible]

賴伐爾會各國使節
傳對美壓迫態度闡明決意

賴伐爾

【中華社維希二十一日電】賴伐爾總理二十一日與三谷大使及美代理大使塔克，義大利總領事慈奧茲拔伯，匈牙利公使貝寒伊氏等順次會談，於此之先，該總理於週末之十九日曾與德意志代表尼茲塔總領事，作長時間之會談，關於賴伐爾總理折衝之甚深，與外交界頗告多事之印象，內容，雖不容許外界容易窺知，但惟一可判明者，則先時該總理曾決定徵用十八歲迄五十歲之法蘭西勞動者，及以法勞動力對德援助之方針，而美政府對此表明反對，及其他每事皆干涉法國國內之政策，最近英美兩國對法國民之煽動工作益益猖獗，十九日及二十日在巴黎曾有炸彈事件及其他騷擾事件，不問事實之有無，皆供爲惡質宣傳之具，衆測賴伐爾總理，不拘美國之壓迫，爲斷乎堅持既定之方針，故與諸外國代表，多方接觸，而闡明其態度也。

日衆議院議長 視察蒙疆

【中華社張家口二十二日電】

船職員試驗規定 日遞信省公布改正

【中華社東京二十二日電】日遞信省自去年九月以來，曾將定期船舶職員試驗停止，二十二日已公布改正船舶職員試驗規定，自十月一日起實施，據此改正，新設職員規定之特例，爲得有船長及各種高級海技等准許執照者，設立簡易試驗執行制度，付與實際准許執照，大開昇爲高級船員之門，且係使往往缺少之船員補充者，因此在大東亞水域活躍之海上戰士，一面完成今後海上輸送重任，一面受簡易之口試，即可獲得上級海員執照云。

日華蒙懇談會 各方代表名單

【中華社濟南二十二日電】東亞經濟懇談會主辦之第二次日華蒙經濟懇談會，已決定自九月二十八日起連續舉行五日，日本方面出席者及大會議案，日前發表後，現悉華北各地代表及台灣代表名單，亦於昨日（二十二）全部送達，關此次懇談會重心，經對遠東民間意見，各方代表總計約三百餘人，各地提案該會刻正積極整理，日內即可全部公佈，茲將華北及台灣民間代表列後：

華北代表 青島市商會常務董事長智金，天津日本商工會議所岡本久雄，北京日本商工會議所石井重一，太原市商會會長楊正純，太原市商會常務董事曹仲賢，石門市商會會長劉序臣，石門市商會秘書長董鳳生，北京市商會董事程子容，[illegible]，威海衛商會副會長陳耀軒，保定商會會長吳子[illegible]，徐州市商會會長邢鑑泉，煙台市商會會長鄒子敏，唐山市商會會長吳松芳，唐山市商會常務董事張伯元，李廣堯，開封市商會會長李秀峰，開封市商會會長姜法禹，濟南市商會會長高季湛，濟南市商會常務董事陳平川，龍口商會會長劉蘿山，青島日本商工會議所會長安藤榮次郎，副會長菊武二，東亞經濟懇談會華北本部山東委員會委員長高岡兼吉，事務局長常西司馬次，常務委員張冠三，隋員矯瑞熙，村上會一，東亞經濟懇談會華北本部青島委員會副委員長，藤秀次郎，常務委員武藤武，高智金。

台灣代表 總督府台灣貿易事務所長大竹勇，台灣等輸出統制會支部人大澤治重，台北商品所議員三好正雄。

山東省農業銀行 決由合作社籌資款主辦

【中華社濟南二十二日電】山東省農業銀行近于省公署保證下，由華北合作社事業總會華北當局及華北合作社事業總會開投資金約百二十萬元，然華北資金尚以二十萬元，並決定貸與益都、臨淄、濰縣、章邱、臨朐等地灌漑用鑿井資金十五萬元，並決定貸與益都[illegible]，以合作社爲此等貸款之主體，山東省銀行，於貸與農業融資時，由山東省合作社聯合會承受，再行貸與會員各合作社，因此省府亦可積極從事農業開發，其使命愈趨重大，故山東農銀，將定於最近要求北京興亞院關係者來濟，與特務機關，省聯共同舉行會議，且指示今後之方針，自華北合作事業總會等關係官，華北合作事業總會而言，由於目下之資金關係，對於農業之活躍，期待甚殷。

華北合作事業總會 加強會務組織
通令各地召開常務理事會

【中華社消息】華北合作事業總會爲加強會務組織，確定業務方針，曾通令各省縣及地區辦事處召開常務理事會，各地奉命後，均準備舉行，頃悉山東省聯常務理事會於本月二十四日舉行，山西省聯常務理事會於二十五日舉行，山西太原縣聯常務理事會於二十七日舉行，山西晉安縣聯常務理事會於二十九日舉行，各該會均將派員前往參加云。

日烟草輸入安南

【中華社西貢二十一日電】安南紙烟生產，一年約爲六十億枝，惟其製造紙烟之烟葉，除國內年產之四千噸外，其餘六千噸，均仰自美國、馬尼拉、爪哇等地輸入，自大東亞戰爭勃發後，各處輸入杜絕，故越南烟草業者，勢須仰賴日本烟草之輸入，同時日方亦爲與安南交換物資起見，決將日本烟草輸入安南，本年八月之日越經濟協定，對本年輸出量亦有規定，又製烟之紙，安南不能製造，甚於新經濟協定，亦由日本對越輸出，惟內由日本輸入量亦不敷應用，故決由大東亞之其他地區謀求輸入。

華北棉產改進會
明年事業計畫決定

【中華社消息】華北棉產改進會，本年度棉田面積之推廣，以二百萬畝爲目標，而實際推廣面積已達二百九十萬畝，近因天棉價格增大，華北棉作在增產上推進，華北平原之特殊色彩，該會本年[illegible]決定明年計畫，[illegible]爲協力當局食糧增產與棉產增產[illegible]，以故明年計劃，業經決定採用單位產量增加政策，專從技術方面，如病害防治、施肥、優良品種傳播等上著手，預計推廣面積仍爲二百萬畝，採取精良主義云。

大東亞各地

馬來公共設施局

【中華社昭南二十二日電】馬來軍政監部，爲處理佔領後之土木關係，恢復設施前之「公共事業部」之一部，以爲臨時處理，於昭南設立公共設施局，該局之組織，爲軍政監部之外局，電氣，道路等，隨建設工作之進展，愈益繁忙，此次擴充該局，使之爲公共設施，以資土木事業一元化之缺陷運營，因此各種土木事業可期待更形進展也。

仰光將實施市制

【中華社仰光二十一日電】前曾在緬甸實行中之仰光市制，即將于二十六日起實施，于該市官廳舉行開廳典禮，又首任市長決定爲前仰光大學法律學教授塞茲時氏。

融社閱

英食糧困難

【中華社消息】據羅馬社羅馬二十二日電稱：英國食糧供給部勸告全國人士，以馬鈴薯當食糧，蓋因船舶運輸困難之故，最近之將[illegible]

片言

美在慘敗之後，不啻驚弓之鳥，一旦日機又來光臨本土，日艇亦向水領活躍，竟來一個海空並進，眞使美人防不勝防，天塹之險，完全失卻，不更擊慨驚惶，張惶失措歟？所謂海王者究竟何如？益不得不佩日軍之勇善戰橫絕四海了！

× × ×

斯塔林格勒，德蘇兩軍相持數月，肉搏血戰，殺人如麻，竟然演成赤色恐怖，蘇聯本利赤化謀亂世界，結果反以赤化速亡，作法自斃，於人乎何損？可見天網恢恢，疏而不漏！

× × ×

英占馬達加斯加島，藉口防備敵人潛艇來襲，其實英鑒於法軍抵抗力弱，避實擊虛，欲引誘德軍，用分軸心兵力，解救蘇聯之國，並以遮其粗攔第二戰線的陰謀，那知法軍誓死抵禦，不稍讓「遍害有毒何況於國？」英美之數針，又付諸泡影了！

國際簡訊

美煤炭不足 【中華社布宜諾斯艾利斯二十一日電】據華盛頓情報：美國兩煤炭之不足，因在本年冬季，將實行票給制，依現在情況推測，將無疑，使其使用量減低二成五，美國之鋼及麥將不能運來。

英禁釀威士忌 【中華社消息】據德國通訊社斯德哥爾摩二十二日電：英禁止釀威士忌酒之命令通行後，所有威士忌釀造所將於本年秋後關閉。

加拿大艦被沉 【中華社消息】據路透社渥太華二十日電：加拿大海軍部二十日公表，驅逐艦奧達瓦號（一三七五噸）被擊沉，艦長以下將校兵員行蹤不明，擊沉之時間地點等，則尚未發表。

英失業人數增 【中華社消息】據海通社斯德哥爾摩二十二日電稱：英國八月十七日統計全國失業人數爲十三萬三千八百二十五人，較七月份又增加六千八百二十八人，其中男性爲七萬一千三百〇八人。

美農產品漲價 【中華社消息】據海通社里斯本二十二日電：華盛頓聯合通訊社報道稱：美國農產品價格日益高漲，尤以八月份及九月上旬爲最，現在農產品價格較一九二六年度上漲百分之九十九。

▲法前任駐葡大使法蘭索瓦提利氏，近任駐阿根廷大使。

▲義大利紅十字會近派慰問使五萬，自米蘭運東線義軍陣地職。

▲因油槽船缺，巴西油類仰自中北美之供給斷絕。

▲墨索里尼公子，抵布達佩斯參加義德匈三國擊拳賽會，任評判員職。

更正 本月十一日本欄所載北京乳業聯合辦事處向蒙疆採辦乳牛一節，茲據該處來函稱無其事，合亟更正。

商情行市（二十二日）

金銀

北京足金 買價 [illegible] 賣價 [illegible]
天津足金 上午 [illegible] 下午 [illegible]
北京白銀 買價 [illegible] 賣價 [illegible]

貨幣行市

上海軍票前市 開盤 買價 一七元十六分之十五 賣價 一八元十六分之一
收盤 買價 一七元十六分之十五 賣價 一八元十六分之一

證券

北京：金城股票、大陸股票、中南股票、中實股票、京自來水股票 [illegible]

天津：中興煤礦股票、啓新洋灰股票、開灤礦務股票、開灤礦地股票、永利製鹼股票、先農公司股票、河東地產股票、耀華玻璃股票、中原公司股票、興業銀行股票、法國電燈股票、津自來水股票 [illegible]

東京（前市）、大阪（前市） [illegible]

棉布 天津棉布現貨（前市） [illegible]

烟 [illegible]

京都育仁堂 天津中國大戲院對過 電話三〇四六九 今日隨貨贈送，王氏育嬰丹 國藥莊

用舊可以修新 黃金替代品 人造金首飾 價廉八扣 北京紫房子 …

天津 成興茶莊 門市貨好 批發克己 袋茶首創 郵寄便利 歡迎比較

本報廣告部電話 西局三七二二一分機六號

羊癇瘋 眼科 耳底 耳鳴

永仁堂 樂家老藥鋪 北京王府井 樂氏同生丹 加味香連丸

雀斑退錢 無效 美容料

保肺丸 華美大藥房

新書出版 物價統制 法學士赫崇芳

男子性神經大補劑 賀爾賜保命 Hormspermin 主治 神經衰弱 性慾減退 腰酸背痛 頭暈目眩 失眠心悸 性衰弱症 新亞藥廠製造 新亞藥廠華北辦事處 天津特政區廣東路一八四號

劉雲若著 社會長篇小說 情海歸帆 第七集下冊出版 定價一元五角 勵力出版社發行 天津法租界卅號路效康里廿二號

天興銀號 辦理一切銀行業務 代理人壽火險保險 特種存款 一千元 十元

愛齒齒科醫院 地址 北京王府井錫拉胡同五號 院長 大鶴悅郎 醫長 大澤和雄 大森彥一 吉村賢 湯淺靜雄 鳥居利兵衛 鍾之琦 本院特點 設備完善精良 治療期間迅速 優待中華患者 專門醫師主治 醫治毫無痛苦 應詢牙疾事項

萬年牌牙刷 天津大成機製牙刷廠出品 式樣多 品質好 絲絨勒底 脫毛包換 全市大百貨店均代售 北京王府井開始營業 於九月十三號開幕 買貨足兩元者 白送特製贈品牙刷一把 九月二十八號截止

不眠不休剿共安民

【某部隊長】慰問冀東前線之奮鬥將士

【冀東○○前線本報特派員發】視察冀東地區剿共工作中之○○部隊長，連日於朝未明起床即出動，至日沒巡視前線，不但為勞動共戰上繼續不眠不休之皇軍將士，而且犒勞縣知事，工作員，縣警備隊員，並於實際上在各要所切實詳細指導，更似不知疲，對一兵一卒亦以慈愛之眼向之，以舉手之答禮而對之謝勞，尤其對於擁護保護農民生活者，一一予以細心之注意，在完璧之布陣中亦常民開懷笑之入精風貌，而使衆皆為感激，此部隊長而有此部下，皇軍將士之強已有定評，精強之第一線之將兵等皆忘疲勞，奮勵職務而一意盡忠報國，島田隊長，是精壯之美青年隊長，以不倦暇之神情微笑而語，一轉至此處以來，業經約一年，其間一次亦未赴北京，更未起赴北京之念，實為有望之青年。

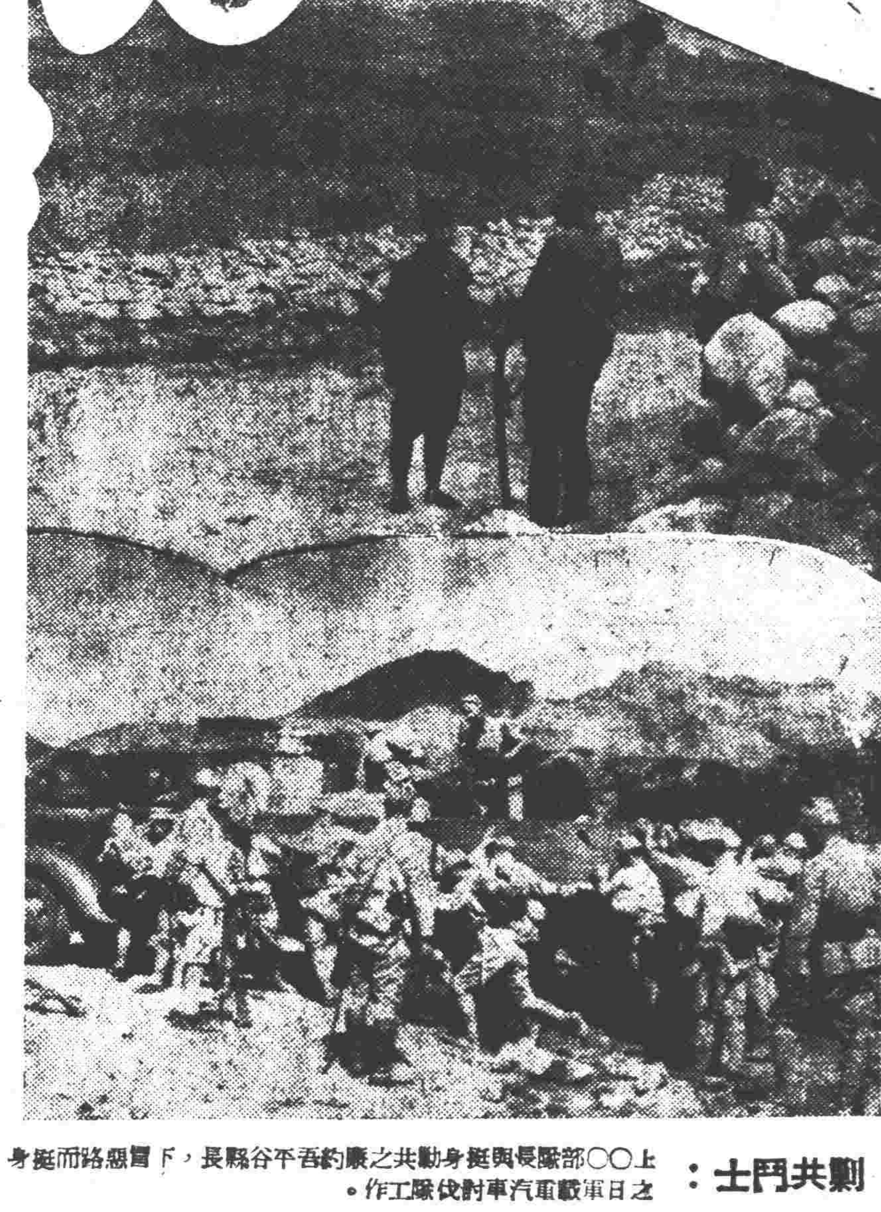

剿共鬥士：上○○部隊長與挺身勤共之縣約香平谷縣長，下冒險路而挺身之日軍對汽車敵伐隊工作。

晝夜毀滅敵地組織網

【平谷本報特派員廿一日發】北省平谷縣，於本月中旬以來，懷約吾縣知事，味澤新民會參事，即以身作則，指揮縣警備隊員，新民會工作員，之農民，無故農民等成為竟連食糧之確保皆不能之情形，吾等痛滅此懸棘之八路軍之事，乃為給與大東亞解放之天之使命也，與日本軍協力提攜，願不眠不休，在這續活躍於剿滅已陣之共產八路軍第十軍之地下組織之工作，或於包圍部落，或於白晝堂堂部落誘致敵人與破壞地下組織網，同時，結成完全之村自衛團，使其逐漸波及村，確保明朗之農村生活，建設大東亞共榮圈下之新中國，而在奮鬥，與此協力由於農民之生活，對此等之恩威及皇軍所行之作戰，農民皆感激涕，目前秋陽燦然輝耀於實決對之上，農民三三五五出外，為歡欣豐收之秋收而乾燥，然欲將農民之生活由侵蝕之八路軍之執拗之作方為害虫以上之暴虐無比惡鬼也，身着粗布便衣之匪賊，以劉寶玲(三十)為基幹隊之八路軍第十三團之基幹隊入於冀東地區一帶，即於平原下，亦巧妙潛入於各部落，於本年二月，亦大略完成其下組織網，平谷四周被山所圍，利用其地形，敵人在巧妙之諜報網及組織網之下，對農民強制苛稅與徵發物資而折磨……

華交厚生列車 第二列今出發

華北交通公司，為慰勞三十萬愛護村民及前線壯員並鐵路警備皇軍將士起見，曾年例開行愛路厚生列車，計春秋兩季各一次，本年秋季因路途遙遠，一列車輛疲於奔命，不敷使用，故特又新建第二愛路厚生列車，同時開行，以資便利，其第一愛路厚生列車，已於八月十九日啓行，現在向線各站施行巡迴中，其後組成之第二愛路厚生列車，刻已準備就緒，並決定於今(二十二)日午前九時三十分，由中藤總務局長及關係者歡送之下，於前門站出發京山、津浦、膠濟、石德各鐵路線，該車之組成有販賣，施療，娛樂，食堂等各車共為十六輛，預料沿線村民定有一番熱烈期望云。

滿洲留日生考試 二十日起分別舉行

滿洲國康德十年度高等專門以上學校之留日學生，認可試驗要綱，業經滿洲國民生部公佈，其滿籍在華留學生，凡身體強健，思想堅實，年在二十五歲以下，而有優秀之成績者，經北京滿洲國大使之許可後，亦得許參加，該項留日全部名數之認可人員，男子文理科計五十名，女子文理科二十名，選拔方法，除體格檢驗外，並考試日語，數理化學，日本史各科目，留日生之手續提出為志願書與檢定及格書，誓約並本校成績推薦，於本月二十五日起至十月十五日止，開始受理願書，十月二十日起至二十三日止，連續分別在新京，奉天，東京，舉行試驗，凡考員之……

取各留日生，除在指定之高工，商等二十四校派赴留學外其他東京，大阪各地專門私立等大學，亦分遣若干名，務錄定於十一月中發表，全部學生則約於康德十年一月初，由民生部引率渡日入學云。

日語檢定試驗 決定下月初舉行

教育總署，以日本語文檢定試驗每年定於秋季舉行，現為期已屆，自應繼續舉行，昨特在該署召開日本語文檢定試驗委員會議當經議決，定本年度初級檢定試驗，於十月底以前，舉行完畢，各省市可於規定期間內，自由酌定日期中級檢定試驗定於十一月四五兩日舉行，高級檢定試驗，定于十一月六七兩日舉行，現已由該總署分別咨達各省市公署轉飭各教育廳局遵照辦理，並呈報華北政務委員會備案云。

滿協和會慶祝會 新民會派員參加

滿洲帝國協和會，全國會員，為表示慶祝滿洲建國十週年紀念起見，決定於十月一日，在新京舉行全國會員慶祝大會，據悉新民會中央總會特派專門委員錢端莊，小笠原參事，徐冽科長出席參加盛會，同時並出席十月二日至八日召開之滿洲國全體聯合協議會云。

確立國民總動員體制

全聯議案之整理方針

表現華北一億民衆之意識，並負有宣揚達情使命之民國三十一年度，全體聯合協議會決定，自十月二十七日起至三十一日止，在北京懷仁堂舉行。關於大會一切刻正由新民會中央總會，政治局集中全力積極準備中，此次召開全聯以(一)發揮大東亞戰爭之時代的意義，完成聯協工作「決定年」之使命滿足華北一億民衆之真實的要求為主旨，據悉此次議案單位為四省三市計六十八件第一次整理合併分類共得四十一件，上提約十六七件，文書回答二十餘件，主要議案內容為(一)關於協力大東亞戰爭應確立國民總動員體制(二)關於統一國民理念完成國民組織應發揚新民精神以實踐新國民運動(三)關於明年度華北全境，絕對禁種鴉片根絕毒品並厲禁國民吸食(四)關於協力推行緊急物價對策以期確立戰時經濟體制，(五)關於提倡肅潔運動，茲將新民會議案整理方針錄次：

一，議案整理方針

1，本會倡導之新國民運動，現已普遍展開，青少年運動亦已積極推行故本年度全聯議案應特別注意與新國民運動及青少年運動之關聯性，以謀國民理念之統一、而確立國民總動員體制。

2，為確立華北治安而推動之治運，過去已受莫大之功效。本年之全聯議案應本過去治運工作之實面經驗而以下列各端為主標，而為完成國民組織之初基：(一)我們要建設華北完成大東亞戰爭。(二)我們要剿滅共匪肅正思想。(三)我們要確保 農產減低 物價。(四)我們要革新生活安定民生應極力表現於全聯議案中。

3，在各省市聯合協議會中，審議議案時，代表情緒最激昂者為非法剝削下之種種不良霸派與不合理負擔，以及烟毒猖獗危害社會秩序人民生計，故對於肅潔運動與拒毒運動之根本方針當力求貫澈。

4，低物價政策，刻正推行實施，故本年度全聯，對於加強對敵匪經濟封鎖，調整和平區域內物資之流通，以及防制低物價政策推行中種種不正當行為，當講求適切有效之對策。

設立八組 進行全聯事務

新民會召開之民國三十一年度全體聯合協議會決定自十月二十七日起至三十一日在中南海懷仁堂舉行已誌本報，據悉新民會政治局為便利全聯一切進行事宜起見，特設立總務，記錄，議案，宣傳，代表，會場，警備，招待八組，關於各組組長人選亦經擬定計總務組長陳之安，記錄組長趙松坡，宣傳組長黃道明，代表組長向男純，會場組長王長青，警備組長于健夫，招待組長蕭步瀛。

合作事業總會 計劃下年度事業

華北合作事業總會，目下正從事民國三十二年度預算之編成及事業計劃之樹立，從來金融購買，販賣利用各事業部門，乃分別辦理者，然明年度事業之重點欲將此綜合的統一改正為免除農村疲弊根本原因之救種至收獲期間，由高利造成之負債負擔，決根據村合作社之調查，實行對農民之零細資金之通融，以圖購買，利用，販賣各事業之活潑化，目在肥料方面，將實行食料品等之貸與以期農產物之增產，因此，運轉資金推算，為去年之倍額即八百餘萬元，為從事其他生產指導，在與產業科學研究所之連繫下，中央與地方，將養成多數技術員，使中國本年之農耕科學的向上，此外自來年起，實行三年計劃，於各縣建設農業倉庫，在計劃期間內，設置三百倉庫，明年度預算，據聞已大體確定為五百零六萬一千六百二十九元，事業收入為三十四萬七千八百零八元云。

新國民運動 與厚生工作 王長青發表論文

新民會中央總會，為使新國民運動之實力深入民間，俾獲得更大之效果起見，該會曾舉辦中央高級幹部輪流講演，以及新國民運動各種座談會，以及民衆，茲該會組織部第四科科長王長青氏，以論文形式發表「新國民運動與厚生工作」其所述治弱，治貧，治愚等方法以隨時代的大輪，努力踏上日新又日新的前程云。

中秋節 明日賽馬

明日中秋節舉行特別組賽馬同時並舉行八千米接力賽每組五匹馬共六組計

1 建設華北組
2 剿滅共匪組
3 肅正思想組
4 打倒蔣政權組
5 打倒美國組
6 打倒英國組

獨馬 贏一元十元 贏位五元 位十元 搖彩票一元

該日入場券備有彩金 欲購從速獎額甚多

北京市賽馬會

保定趨向近代都市

建設猛進人口亦激增

【中華社保定二十二日電】自省公署二十八年遷保定以後，保定市面日趨繁榮，人口激增，現在人口據調查已達十二萬餘，為事變前人口之二倍，籌設市制已於市政籌備處進行下大致完竣，下月一日市公署正式成立，首任市長劉愷昇氏同時就職，關於其他文化建設方面近況如下：文化：本市除去省立各級學校外，對有官立小學六校，私立小學八校，村立小學十一校，男女學生四七二二名，此外並有國術館，新民教育館一處及識字班三班。建設：一，公路，保定為省會所在而又為冀省中心，通達滿封各縣之公路已四通八達，惟原汽車路多為土質，夏季時生阻礙，現經當局修整已滿鋪石渣，日趨便利矣。二，水利：本市南關外大清河直達天津，津保水路要道近經建設保定工程局於下游修築船閘數道同時並疏濬河槽百噸貨船可來往無阻予保市之繁榮上貢獻殊多云。

保定都市建設之活躍姿態

中國代表訪滿記

十年來驚人進展(下) 在在足為大時代中立國之楷模

該團長于抵達新京之日，又對滿洲國新聞記者發表談話云：「此次本代表團，奉國民政府之命，前來參加貴國建國十週年紀念典禮，並致其祝賀之忱，本人奉命擔任團長，至感榮幸，滿洲自建國以來，僅為十載，但各項建設，進展神速，吾等自入貴國國境以來沿途所見，並無尺寸荒蕪之土地，全國人民皆安居樂業，各盡職責，而無一閒廢者。此皆仰賴貴國帝陛下之威德，與朝野上下協和精神之表現，友邦日本始終協助，乃得成就此罕世之偉績。我人對此，實有無上之敬意。至於中滿兩國，前年十一月與友邦日本國同宣言以來，親交即已……兩國間之關係。本年五月，敝國汪主席訪問貴國時發表談話，曾謂『此次大東亞戰爭，非東亞任何一民族與一二國家存亡問題，故凡為東亞一份子，皆應自覺其共同命運而同心協力，爭取大東亞戰爭之勝利。』……之意義，除祝賀貴國肇國偉勳外，對於貴國在大東亞戰爭中所盡之貢獻與努力，更有無窮之頌禱與期待。恭賀貴國國運隆昌，建設之發展，不僅為貴國一國之福祉，實亦全體東亞人之福祉也。」全國會合之後，即由陳團長與滿洲國長通知全體代表，明晨一律穿常禮服參加典禮。一宿無事，翌日(十五日)黎明即起，先由陳團長……

……保國外來賓，方入場之始，即聞樂隊奏樂之聲，同時滿洲國方面參加典禮者已先在座，均拍掌表示歡迎之意，各代表多微笑以答之。康德皇帝陛下到場登壇，即稱朗如也，致最敬禮，三呼萬歲，次日(十六日)參加建國十週年祝賀會，在同一地點舉行，……

十七日，我代表團，仍分而為二，自華中華南來者仍由團長陳濟成率領，登車先去北京。自華北來新京者，多在新京留一日，仍由副團長潘毓桂率領定十八日登車，陳團長臨行，對新聞記者發表談話如下：「本團此次奉本國政府之命，來滿祝賀貴國十週年紀念，得……徹底了解。至於貴國建設之發展，隨處充滿新興氣象，增加生產，節約消費，能切實勵行在在均足為大時代中立國之楷模，貴國肇建，時僅十年，即有此成績，前途發展，自有無限之光明。本代表團回國後，敬當將此行見聞，報告敝國民衆之前，並當將貴國上下之熱情厚意，一一傳達。值此臨別之際，敬以至誠恭祝貴國國運昌隆，中日滿永遠合作，大東亞戰爭勝利。」

我代表團分成兩批，于十八十九兩日先後到北京，華北之代表團定於二十一日正午曾將……

與日滿緊密連絡

鈴木最高顧問歸來對記者之談話

為與日本大政翼贊會大日本興亞同盟連絡協商前往東京之新民會鈴木最高顧問二十二日會見記者團，談話如下：此次赴東京之目的，在與大政翼贊會興亞同盟連絡，同時因日本內地方面尚有未充分得知新民會者由學校新聞社等更使一般人深刻認識所謂新民會，曾與大政翼贊會安藤副總裁前後懇談兩次，並與該會之幹部會見舉行無隔閡之懇談，新民會與大政翼贊會同為以國民組織為目的，在大東亞建設上邁出其互步之今日，加以滿洲之協和會，三者有連繫為一之必要，關於此事曾交換種種意見因翼贊會僅為日本國內之組織，本會經由興亞同盟與翼贊會連絡，興亞同盟，係以普及興亞理念與指導東亞諸地域中皇國民之組織及活動為目的，今後或於外地設立連絡事務所本會不拘其事務如何，將欲與之緊密連絡，又東京辦事處今後將擴充強化新民會在日本之宣傳因此需要優秀之日系職員內原訓練所，今夏有本會中國職員在努力訓練中，此等訓練生慢慢體會日本精神，由勤勞沐浴武道等鍛鍊為負起下代中國之中心份子，見到該訓練所長加藤寬治氏之率先從事於勞動，彼等始而感覺奇異，以為指導者無須如此辛勞而加以蔑視，現在已自覺只有指導者率先躬行，始能收到效果，又訓練生等對日本農民由衷心發出之親切，甚為感激，更使其觀察日本家庭之親睦，情形與鄰組等之活動情形，擬使之確實把握日本之精神，此等訓練生將來歸國華北，如能活躍於指導民衆之第一線，則在中日親善及新民會工作之進展上，將發生甚大效果，頗堪期待。華北當前體制之改善，正由新民會而施行在此方面亦有將新民會自身機構加以一段強化之必要，今正在研究其具體方策，然在新民會之強化上，須先強化並能使分會組織充分活動之機構，其方法擬錄用有能人才而再加以訓練。

鈴木顧問

參加都運京代表團 昨晚已踏上征途

行前特務機關長召集訓話

參加第七屆華北都市交歡體育大會北京代表團全國職員選手六十六人，於昨(二十二日)上午十時半，由總領隊佐佐木武孝領率赴特務機關謁見松崎特務機關長，當由松崎特務機關長致訓詞，……十一時辭出，全體整隊下午九時五十分全體在東站集合仍由佐佐木總領隊率領登十時五十分車首途赴太原參加都市交歡大會，……

(圖為松崎特務機關長訓話情形)

東亞文化協議會 成立理工科術語委會

東亞文化協議會，為促進理工各學科之發達，特依據該會第六回全體評議員之決定，擬設理工科學術語制定委員會，茲聞該會為積極推進此項計劃之實現，日本已着手與關係方面進行協議，不日即可見諸具體之實施云。

京建設工程局 進行清除淤泥

永定河於本年度夏汛期中，因上源山洪暴發河身中淤積頗多，下游遂行灌水，旋經中央防水委員會並會同華北水利局，北京工程局，地方河務局，竭力防範，水勢降落，並於三角淀順流處加固堤岸，而呈安堵，現北京建設工程局，為防止永定河淤沙增高以從事落水後之淤沙清除計，已開始進行淤沙土之清除工作云。

九月二十三日(星期三) 北京中央廣播電台 第一放送節目 [illegible]

慶中秋節的節目介紹。[illegible]

鵠膽靈

紅白痢疾及腸胃病特效製劑

各地藥房均售

興隆化學製藥廠出品 天津東馬路二道街十二號

代價低廉 說明書函索即寄

武俠長篇 琥珀連環

徐春羽著 任率英繪

第六回 葛天翔私走廣平府 木蘭妮威震陳家寨 (一九二)

就不敢小看人家，趕緊一笑道：「既是您能夠給治，那是再好沒有，急不如快您趕緊就給辦一辦吧。」歐陽鏡一笑道：「苗當家不用着急，不用說起是這一點腫瘡，咱們這個藥，不敢說起死回生，反正有氣兒的咱們就治得了，您退後一步，瞧我用一回長生福壽膏給您看一看！」歐陽鏡先說了半天，誰也沒有把他的話往心裡去，等到他一說長生福壽膏，別不就是那種毒藥吧？自己雖沒見過這種東西，可是已竟聽人講究過，這種東西，是一種毒藥，出產在大西洋，也不知是什麼國，專出這末一種東西，離着中國不遠有個英國，他們知道這種東西可以燒煉成烟，提出來之後，能夠在肚子裡吸，乍一吸的時候，自覺精神振作，血液流暢活動，及至吸用日子一長，不但功效全無，而且精神異常疲倦，一天不吸，渾身疲憊，便如同剔去筋骨一般，又是鼻涕，又是眼淚，飲食少進，日見削瘦，除非等到一死，才算完事，並且留下毒根，子孫萬世，都受有這種餘毒，斷子絕孫，最是厲害，英國人早就看出中國地廣人稠，出產豐富，雖想侵吞中國，開拓他們的殖民地，只是那時海防甚嚴，中國人多體壯，雖然火器不如他們來得利便，可是長槍大刀，已足制他們死命，由愛生妒，由妒生恨，便想出這末一條千毒萬狠的絕戶計，便是把那種毒藥，採割下來，提煉精華，用油紙包好，裝成木箱，往中國私運，中國人起初並不知道他們裝的什麼東西，關防一查，他們便說是『長生福壽膏』。一專治男女諸虛百損，五勞七傷，以及食飽嘈雜，不思飲食，胸膈脹悶，停食停水，食慾不振，消化不良，什麼老年氣虛，夜不安眠，心跳喘嗽，腰酸腿疼，四肢無力，頭暈目眩，耳聾眼暗，什麼先天不足，夜眠多夢，久無子嗣，痿黃削瘦，女子經血不調，子宮寒冷，久不受孕，乾脆說簡直是病無一不治，有病治病，無病延年，老年人心眼兒實，又不知道這種東西究竟是種什麼東西，更沒想到英國人對於中國人安了這末深心，更有膽子大的人，領頭兒試試，英國人大州機巧，便把這種東西怎麼一個使用之法，完全告訴了中國人，原來起初並沒有烟燈烟槍之類，只是一個大圓鍋，如同中國人用的火鍋兒一樣，上頭也有蓋子，中間是個空肚兒，裡頭可以擱炭生火，鍋的四圍，都有螺絲口的小窟窿，每一個窟窿可以安上一個皮管，皮管的多少，看鍋的大小，最大的可安十個至二十個皮管，頂小的也可以安五六個皮管，把這種東西放在鍋裡，擱上水，把火點着，把蓋子蓋好，叫他不露出一點氣兒來，水一燒乾，這種東西便冒出一股青烟，這烟的味兒，又是十分清香，無論什麼烟不嗆不嗓，不苦不辣，都覺得有一種甜香入口，中國人既學會了法子，便照法子一吸，果然異常香甜，一吸便不咳了，肚子疼的一吸，果然不肚子疼了，精神也見壯了，氣力也充實了，吃的也多了，睡覺也安穩了，當時既沒覺乎出來這是一種慢性害人的東西，一看果然靈驗，誰不拿他當作寶貝，[illegible]

留香素

保護皮膚的恩物！ 時代化裝的妙品！

各百貨店大藥房均有代售

口腔齒隙的穢垢及細菌，一掃無遺，立感清新愉快，給與無限安慰，

仁丹

半煉仁丹牙粉

各地均有出售

普濟診療所

羊癇瘋

破血丹

同興堂

張氏耳聾丸 主治 耳鳴耳聾 耳底耳痔 耳內堵悶 耳中痛癢 (價目每盒售洋三元)

明目保光丸 主治 氣朦火朦 沙眼雀朦 瞳仁散光 視物不清 (價目每盒售洋三元)

張氏秘製疝氣丸 主治 偏墜雙墜 小腸疝氣 腎子堅硬 脹痛墜 (價目每盒三元)

厚德堂 總店天津南門內 分店天津法界勸業場四樓 支店北京前外西河沿東口緊賢旅社內

白帶

慶生堂

感謝 痔漏除根 鳴謝人南長街三條一號劉艮臣

花柳救星 與衆不同

普善堂藥社

強力米太寶靈片

健康美與維他命B_1

欲得真正的健康美，必須有精力洋溢生氣勃勃的健康，那末，除飲食操生運動三者以外還須有維他命B_1純結晶製劑強力米太寶靈片的充分供給，因為維他命B_1是精力的源泉，能消除人體的疲勞，維他命B_1是胃腸強健化的要素能增進食慾，輔助消化，促進排便，提高營養，所以我可以說，能充分補給維他命B_1，定能充分發揮健康美。

(包裝) 100片 500片 1000片

總發行 武田大藥廠

2-78

山東版

各界人士，如有訂閱本報者…… 青島支社 青島市海陽路二號 山東總支社 煙台市建德街八號

謀煤炭圓滑輸送 膠濟線開闢南羅礦區支線

【淄川通訊】本縣地多山岳，炭礦林立，其出產之豐富，品質之優良，實甲於魯之全省，惟其輸送方法，較諸稍有困難之點，除利用小型電車由各井眼零運於洪山外，其大量輸出，惟有依靠淄洪一線之火車，而作大量之輸出，過動既感困難，需時尤屬延長，頃以魯大炭礦當局，為打破以上難關及圓滑輸送起見，特商請華北交通株式會社現又開闢淄博線之南羅支線一處，（南定車站至羅村礦區）該線共長十八華里，現已測量完畢，已舖整十基開，修築，查該線所連繫本縣之淄博鐵路，原為膠濟線由張店貫穿淄川博山之一大幹線，除先前已闢有淄洪（淄川洪山）西崑（西河崑崙）博八（博山八陡）等支線外，現正開闢之南羅支線，即為最末次之修築者，以俟該線完成後，預計再由羅村延長至寨裡，龍口等礦區，將來該線全部完成，對炭礦之輸線，交使之通利，以及市面之繁榮，俱感有莫大之裨益，茲以該炭礦當局，為使各方明瞭施工情況起見，特於九月十日午間假南定車站，舉行開工典禮，是日到有軍方長官，華北交通公司代表，魯大公司六尾炭礦長，以及本縣知事孫國棟等，共一百餘人，如儀開會後，首由各長官分別致祝詞畢，繼即舉行開工式，情緒異常隆重，至午後一時許始圓滿散會云，茲錄本縣孫知事致開工祝詞原文如下：「炭礦暢銷，賴于交通，鐵路命脈，煥然將成，往日崎嶇，今則坦平，猗歟鴻圖，永祝安寧」。

檢討保甲工作進展 濟市署舉行指導班聯絡會議

【濟南通訊】濟南市公署為檢討保甲工作近狀，及策劃將來特於九月十八日上午九時，假區鄉會舉行第二次保甲巡迴指導班聯絡會議，茲將經過誌後：出席人員，王區收役長，傳世勳，任愛人，尹景周，劉文存，張鴻祥，王景山，新上勳，張蘊德，華玉璽，各班事任班員，紀錄任愛人：甲，報告事項：一，王股長報告開會意義略謂本指導班自成立以來，各班長班員均異常努力，於工作進行之效率，均有平衡之發展，八月份工作已告結束，各班亦相繼呈報工作月報，但為檢討過去策劃將來起見，各班於過去進行指導中，有否困難情形希提出討論之。乙，討論事項：一，西鄉區班員王景山提議：本區自衛團員警保甲長，於指導期間多托故不到，應如何辦法請公決議決，嗣後如有此項情事發生，可由區長會同警察署傳該管坊長予以警告，以儆效尤，一，第一班班長王蕊馨提議：各班講習課程應劃規一律，所有各班負擔任之課程教材，由專任班員負責編輯，規定以昭劃一，決議通過，散會云。

龍口夏防工作良好 關專員視察各區

【龍口通訊】本市入夏以來，當局遵奉省令對于推進夏防工作，舉全力以邁進，嚴飭所屬加緊防務，期確保治安綏靖地面，警察所方面為對夏防工作特編成「夏防特別警戒班」，由各管系長主負責領導，日夜……

青島全市秋運會 教育局決定辦法擴大舉行

【青島通訊】本市教育局為提倡體育，促進市民體位向上，特定於十月十日在匯泉體育場舉行全市秋季運動大會，關於大會籌備事宜，該局特於十六日召開準備會議，出席各中小學體育教員，體育股孫股長主席，即席對大會之原則，精神禮節，順絡，規則，項目，分組預演等項，有周詳之報告，及各校均已進行準備一切，大會舉行辦法，業經決定，茲誌如下：

一，宗旨，青島特別市教育局為提倡本市各界體育起見，特舉辦秋季全市運動大會。

二，名稱，本會定名為青島特別市秋季運動大會。

三，舉行日期，定於十月十日舉行一天。

四，報名日期，自即日起至九月二十五日中午十二時截止。

五，舉行地點，匯泉體育場。

六，職員，本會設會長一人，由青島特別市市長及市公署最高顧問擔任之，名譽副會長若干人，由市公署輔佐官長各局局長擔任之，會長一人，由教育局局長擔任之，副會長一人，由教育局副局長擔任之，幹事若干人，（會場職員表另訂之）由會長聘任或指派之。

七，參加資格，凡本市市民，及各機關團體工廠學校等，均可報名參加。

八，分組，本會分男女兩部，男女二部各分高中初三級，中級並各分甲乙兩組，其各部級分組辦法如下：

男子部高級：高級中學以上學校，及各機關團體市民均屬之。

中級甲組：高級中學男生屬之。中級乙組：初級中學男生屬之。初級甲組：小學男生屬之（小學五六年級男生屬之）。初級乙組：小學男生屬之（小學四年級以下男生屬之）。

女子部高級：高級中學以上學校女生，及各機關團體女子教員等均屬之。

中級甲組：高級中學女生屬之。中級乙組：初級中學女生屬之。初級甲組：小學五六年級女生屬之。初級乙組：小學四年級以下女生屬之。

九，項目：男子部高級，田賽計：跳高，跳遠，三級跳，撐竿跳，十六磅鉛球，鐵餅，標槍等七項。徑賽計：百公尺，二百公尺，四百公尺，八百公尺，一千五百公尺，五千公尺，百十公尺高欄，四百公尺中欄，瑞典式接力（一二三四百公尺累進）等九項。

男子部中甲組：田賽計跳高，跳遠，三級跳，撐竿跳，十二磅鉛球，鐵餅，標槍等七項。徑賽計：百公尺，二百公尺，四百公尺，八百公尺，一千五百公尺，四百公尺接力，百十公尺高欄等八項。

中級乙組：田賽計：跳高，撐竿跳，跳遠，十二磅鉛球，鐵餅，標槍，三級跳等七項。徑賽計：百公尺，二百公尺，四百公尺，八百公尺，一千五百公尺，百公尺低欄，瑞典式接力（一二三四百公尺累進）等八項。

初級甲組：田賽計：跳高，跳遠，八磅鉛球，壘球擲遠，六項。徑賽計五十公尺，百公尺，二百公尺，四百公尺低欄，四百公尺接力，八十公尺，百公尺，四百公尺接力（四項）。

初級乙組：徑賽計：五十公尺，八十公尺，百公尺，二百公尺接力等三項。

女子部高級甲組：田賽計：跳高，跳遠，八磅鉛球，鐵餅，標槍等；徑賽計：五十公尺，一百公尺，二百公尺，四百公尺接力，八十公尺低欄，瑞典式接力（一二三四百公尺累進）等。

女子部中級甲乙組項目與高級組同。

十，團體表演，凡市私立各級學校，每校可在下列團體表演項目內任選一種參加表演，時間每項以十二分鐘為限，項目：一，唱遊，二，舞蹈，三，國術，四，徒手體操，五，器械體操，六，其他。

十一，參加限制，各級部運動項目之參加限制，田徑賽每項運動，每團體參加者以二人為限，男女高級中級，每一運動員以加入三項為限，男女初級組，每一運動員以加入一項為限。

十二，計分法，本會各級組各項田徑賽計分法，按五，三，二，一，計算，接力賽跑按十，六，四，二，計算。

十三，比賽秩序，比賽秩序，由本會規定後，運動員有因參加兩項比賽，時間衝突者，應由各指導員設法救濟，或犧牲某項運動，不得要求更改比賽秩序。

十四，運動員服裝，凡參加比賽之運動員，須着運動服裝，並須標明所代表之團體名稱，及胸前與背後，須佩帶號碼，號碼由本會編配發給。

十五，遵守規則，凡加入比賽或表演者，除遵守運動員須知外，（運動員須知另訂之）應須服從裁判員之裁判，倘不服從，或出不正當言語及舉動者，本會有立即取消其個人或團體參加之權，又比賽中遇有特殊事項，為裁判員及裁判長所不能解決者，得由總裁判判決之，其判決為終決。

十六，獎勵辦法，一，單項前四名，各予個人獎一份。二，單項新紀錄，由會按照成績予以獎勵，三，團體總分，團體總分前三名，由會分別贈予團體獎，四，團體表演，團體表演，取成績優良者，由會分別贈予團體表演獎，五，輪流獎，市長盾，贈予初級組男女田賽混合總分冠軍，所長杯，贈予中級組男子田徑混合總分冠軍，局長杯，贈予中級組女子田徑混合總分冠軍，總領事杯，贈予男子中級乙組瑞典式接力冠軍，所長旗，贈予男子初級甲組四百公尺接力冠軍，（以上各獎連獲三次者，得為永久獎）

十七，附則，本簡章自呈奉核准之後施行，遇必要時，得呈請修正之。

排洩洪水便利航運 省署修理五柳邊莊兩閘箱

【濟南通訊】山東省公署，據小清河工程處呈，以本年七月十四五兩日間，因洪水暴發，將該河五柳邊莊兩閘，淤塞不通，尤以邊莊閘箱，淤塞為甚，影響交通至鉅，為排洩洪水便利航運起見，特據情呈請挑挖小清河邊莊閘箱，及添修五柳莊兩閘損壞幾件，以備水患等情，嗣經省署派員勘查屬實，所對該項工程，不日即可動工云。

各機關職員及兵夫 九月份起增津貼 省署通令遵照辦理

【濟南通訊】山東公署，以邇來物價增漲，生活程度提高，各機關職員，及長警兵夫，生活困苦，經于十一年度歲出概算所列時津貼一項，尚有增加必要，爰經省政會議議決「九月份起將各省各級職員月各增加臨時津貼十元長警兵夫各增四元，統自九月份起實行」，省署已轉飭所屬一體遵照辦理云。

繼續召開會議 濟商會經濟懇談會

【濟南通訊】濟南市商會主辦之各同業公會會員經濟懇談會，於十九日上午十時，繼續於北洋劇院召集電器，鞋帽，西藥，國藥四公會，全體會員，舉行懇談，由商會長致開會辭後，即開始討論，後由關係機關長官分別致詞，始行散會，又午後一時繼續開會，出席者為生鐵，鐵貨，洞錫，黑面鐵，機器，自行車，電料，綢業會員，舉行懇談，至下午五時，始行散會云。

濟將舉行集團結婚 市署擬定章則即可開始登記

【濟南通訊】濟南市公署為勵行節約運動，增進生產，現以本市結婚習俗，過事鋪張，耗費浩大，殊影響人民生計，特倡導集團節約結婚，既節省物資，又儀式隆重，繁關係方面多日之籌劃，迄今始告竣事，所有一切章程規則等，均已擬定，據聞最近即可開始辦理結婚登記云。

強化治安推進政治 肥城開區長會議

【濟南通訊】肥城縣郝知事，因在夏防時期內，各種高杆植物，正值盛期，惟恐匪共流毒藉機蠢動暗行活動，為勵行實踐夏防，確立治安，根絕匪跡，故于日昨召集區長會議，討論夏防注意事項，對如何改善民生，如何改進地方行政，如何實行經濟對策，如何發展實業，勸儉增產，如何統收統支，如何徹底殲滅殘匪，鞏固治安，邁進興亞大道，而實現王道樂土等均有詳密之檢討云。

濟南市總會實施 北郊自衛團教練

【濟南通訊】為強化地方治安，激勵自衛團員，擔當興亞大業負責保衛家鄉，濟南市四郊新民滅共自衛團，新民會濟南市總會，為加強訓練，日昨午前九時池田參事領導，谷昭部員，平山部員，茅部員一行，抵達北郊，檢閱北郊新民滅共自衛團，約〇〇名參加，首先分隊訓練，繼小隊，中隊教練，各……

孔子生誕宣傳綱要 新民會魯省總會頒佈實施

【濟南通訊】新民會山東省總會，以九月二十八日，為至聖先師孔子，第二四九三年誕辰紀念日，特準備擴大慶祝，以表示尊敬儒學協力興亞之意念，特頒佈孔子生誕紀念行事，並宣傳實施要綱，飭令所屬各道市縣總會遵照，期酌現地情形，實施擴大熱烈慶祝，以資發揚孔道精神，與聯合各關係機關，製定孔子生誕紀念意義之宣論云。

新民會高唐縣總會 會務工作進展

【濟南通訊】新民會高唐縣總會領導下各分會，均遵照新民綱領，實踐工作，對戶籍調查，人口統計，麵粉，石油，火柴，食鹽配給，愛護村道路修理，組織保甲工作，強化教育公會，小學校指導，警察公會保甲指導，組織青年團，巡迴街頭講演，宣傳極為活躍，會員名額，于九月份係增至三九八五九名云。

推展夏防工作 昌邑調訓宣傳人員

【濟南通訊】昌邑縣自夏防運動展開以來縣公署宣傳班之工……

臨淄促進食糧增產 擴大宣傳施肥種子消毒

【濟南通訊】臨淄縣邱知事，以食糧之重要，關係民生問題實非淺鮮，故向亟注意，盡力提倡增產以厚民生，惟以鄉村農民，見聞寡陋，多半墨守成規，不知改良種子，及施肥新法，所以食糧之收穫量，不甚豐富，為改良種植，並指導施肥起見，時常派員赴鄉宣傳，積極提倡增產運動，日昨適值山東省食糧增產委員會，發來大批宣傳品與掛圖，縣署宣傳班，遂即派宣傳員分赴各區鄉村莊，努力宣傳，栽種小麥時施用硫安肥料，及種子消毒之注意事項云。

臨淄普及防疫注射 嚴防惡疫流行

【濟南通訊】臨淄縣署，為嚴防惡疫之流行，對防疫工作，積極推進，于上月中旬，即會同新民診療所，開始防疫注射，由縣署各職員起，次第至各機關學校地方團體，先期注射，同時為保人民衛生之安全，由警察協助，分班按保甲施以免費注射，計旬日以來，城關商民參加注射者，極為踴躍，現城區已注射完畢，繼往各區注射，行將完竣，本縣疫菌，均告肅清云。

華北政委會修正 工商業統制要綱 省署奉令飭屬遵照

【濟南通訊】山東省公署，奉華北政務委員會令關于商會統制要綱，及工商同業公會統制要綱茲經政務廳法制局，將名稱修正為商會統制暫行辦法草案，及工商業同業公會統制暫行辦法草案，均經修正通過，飭屬遵照，等因，省署奉令後印發商會及工商同業公會統制各暫行辦法，飭屬遵照，並轉飭所屬一體遵照云。

嚴禁傾倒穢水 省警署派員嚴查

【濟南通訊】山東省會警察署以東郊黃台橋莊，日前突發現真性虎列拉疫病，現在正積極預防，以杜蔓延，惟小清河沿岸居民，多賴河水，為日常飲料，當此發生虎疫之時，必須切實保持河水清潔，嚴禁傾倒穢水，以及就河洗衣釣魚等項，以重衛生，而保居民之清潔，除通令沿河各公署，隨時派警嚴查外，特於九月十六日佈告週知云。

郵政人壽保險 濟南參加者踴躍

【濟南通訊】山東郵政管理局自七月十六日，開始辦理，郵政人壽保險，兩月以來，順調進展，收有驚人成績，濟市有識者率先加入，以為一般市民之指導，加入件數八六四九件，加入保險量二百七十餘萬元，現該局仍努力銳意勸獎云。

孔子聖誕將屆 籌委會派員赴曲阜

【濟南通訊】至聖先師孔子聖誕紀念，在曲阜聖地隆重舉行祭典，聽晤期屆，孔子聖誕籌備委員會，特派一部人員先行至曲阜，開始辦公，以期就地籌辦，此次赴曲阜參拜團，一切招待，設施事宜，預料屆時定有一番隆重熱烈盛況也云。

高密推進夏防 萬知事赴鄉區視察

【濟南通訊】高密縣知事萬鵬，為響應第五次治運準備一切設施，以期地方治安確立，于日昨偕同新民會參事，秘書科長，自衛團副總團長及第一區區長等人員，赴第九區新恢復之井流鎮視察到達該鎮至自衛團中隊部稍事休息後，即召集自衛團並商民訓示關于夏防應注意之要點，務要軍民一致協力工作，訓示完畢，轉赴第六區白鶴子莊外召集自衛團及民眾，分別懇切訓示，四時許乘車返縣云。

作，異常緊張活躍，經積極之推展，收有實效，今為徹底夏防宣傳工作將各區鄉鎮公所組成之自動宣撫班幹部人員，調城受訓，以冀步驟合一，而謀內部充實，現該訓練班之受訓期間，課程方面以及教授之人選，均經宣傳班縝密規定，通令各區，限期報到，以資開始授課云。

霑化縣警察所 訓練剿共人員

【濟南通訊】霑化縣警察所勤共班，對于勤共工作，頗著成效，該縣當局茲為加強工作效率，肅清匪患起見，實有再施以訓練之必要，特于日昨早九時，假文廟大成殿舉行開學典禮，計到有中日長官及各機關代表多人，首由韓縣知事致訓詞，略謂，各位班員，均為警所幹部，負有勦共重大責任，在此一月短期訓練期間，希望各位于學術各門課程，務須努力研究，使其心德，以增進智識與技能，嗣後工作時才有良好效果，繼由各級長官依次致詞，儀式極為隆重，迄至十一時始告禮成云。

大平地

聯綿字典後序（續） 符定一

……時過庭，一字改竄，恆至三四次，先子（卓庵公），有司害之，京華局主事甚努力，然非商務館專賞其辦也。仲父（佩珠公），殊尤嗣迹，豈易易哉，定一附記。授以十三經文選，均背誦，故少多識聯綿字，光緒末歲，畢業京師大學堂，習英語，有志譯述，遂操舊業，進而殫力說文廣雅經解諸書，於是篤意於聯綿字，始自小學矣。庚戌摘錄聯綿字，文選，本庭訓也，厥後廣其範圍，隨以前經籍，均在讀鈔之列。葉君云，終日凭几不倦，手自迻錄，如斯者十有四年，民十六年春，全書取材告終，分部剪裁，依例排比，黏成巨冊，凡四十有四（冊寬一尺二寸半，長一尺四寸半，厚則每冊五十葉，寫成中冊，凡八十七本）是年夏，就冊編纂。日詁十五字內外，自晨興至夜半，工作恆逾十四小時，不小中程不得休息（若日作七五小時，則需時五十四年，若日作七小時，則須七十五年有奇），茹辛含苦，身體堅強，受之父母，痛生我之勞瘁焉（內子某素華平時依几侍撰，變則撫禍相隨，未觀厥成，齎志以沒，甚可念也）二十五年秋，書未竣者僅十之二耳（此書工作，選材居十之六，編纂居十之四，而校讎不預焉）以付梓，恩遠招二生鈔反切，次舊注，助子排比其未竣者，所有異文轉語，審音度義，與夫修飾潤色，則作者自任之也，乃未期月，二生先後以事去，余按驗所排比，舊注之外，往往與管見扞格，乃賈其餘勇一一改變，成一家言，非競勝也，至二十八年冬，全書編竟，校讎之事，手役者六人，歷時六載，費金逾萬，書中異文轉語，諸韻表，紐表，韻表各二次，一次，復校元書一次，正本校元稿一次，復校元書一次（字在元書某卷某頁與頁之前後，一一登記成冊，書名篇名篇次（如一二三四或上中下等）一一點校不記，本有異同（少者二本，多者五六本），其文字音義，有漏奪誤者均補正之（本書上半部印刷令二人抽驗，覆校心部忮恚以下十六葉，無部无如以下十四葉，均無訛脫，余心稍安）至印稿校對正本，有十一次者，少亦七次，既願聯字，必求正寫（排印子集標題字，以……

江亢虎博士前任美國某圖書館主任時，曾稱作者云：如聯綿字典這樣大書（一書四百萬字），在歐美各國，都是博士會內數十博士所作，未有一人成此大書者。又吳佩孚顧問岡野增次郎云：古來作家，亦未有一人成此大著者。（完）

燈光 冷凝

燈下還讀着我的寫作生活燈腹中已在開始乾枯了，它的精血，是被我吸收殆盡的。

但它却還強力的支持着，稍微帶些昏暗而不使它的光芒，礙及我的工作。

我停止住我的寫作，擔心的呆望着它——看到它還種努力掙扎的怪現象，我心目中不自主的感到一種厭煩，也不知……

那黑暗的燈頭，破缺的燈口，都是激起我厭煩的目標，但我却決不推想這些缺陷，都是我的賜與，使他殘酷無情的衰老，促使着我將它擊成碎粉……

燈光盡了它最後一秒鐘的職責，它已盡了它的光芒，阻礙了我的寫作，我了解它的「無可為力」的苦衷。

我不得不將它擯棄了，雖然在我不得不將它毀滅了，雖然在我心中，微感到悔惜和悵然。

換來了新的燈光，安然的幾坐在我的桌案，像一尊不可侵犯的，凜然的神聖。

清朗的燈輝，輕潔的燈罩，與初次陳列在我書案上舊的燈光，不差分毫。

我感到第二次的清爽，與第一次相同。

但我却決不回溯初次所感到的清爽，只竭力的抓住現實盡力享受現實的欣慰。

澆灌進助燃的原動力石油在它的肚腹裡。

但似乎是它的原質過勞，燈光比先前灰暗。

雖然，但我却決不能即刻將它擯棄，毀滅了，為了它終是「新的燈光」。

我只有暫時的勉強將它燃點下去，但勉強只是暫時的，習慣却是永久的。

新的燈光，彷彿是永久燃不完，點不盡的，為了它終是……

燈光有些閃耀了，在被微風吹擊着的時候。

我茫然的在視着它，默默的追憶着它的活躍與光明，在它的青春年少時期。

突然燈火升高了尺餘，同時還在必必剝剝的響。

我恐懼它的火燄，會抵觸着我的紙糊屋頂。

猛地裡，一個令人意料不到的驟然的變態，在不及一瞬間，陡的它由尺餘縮小到豆形。

「鬼在歎噓」，我意識到獰獰的面龐，銳利的爪牙。

「可愛的燈光啊！魔鬼的假奴」！我開始起了咀咒。

它似乎是具有敏感性的。

「新的燈光」。我不能再繼續我的寫作工作了，我不能再度我的寫作生活了，只懷惜的在室外徘徊，任這黑暗的氣氛，瀰漫了全室。

餕餘瑣記 三二五 秋風蒲菜 金受申

歷城蒲菜之美甲寰中，每聞歸客談及，飄神寄千佛山影，大明湖波間，憾吾生之未能遠遊而已，吾師李芳波先生，以傳推清宦遊大下，近復寄足濟垣，一官之外，則流連翰墨山水中，一肩明月，兩袖清風，將來循吏傳中人也。頃因同寅馬君元度晉京，特寄賜鮮嫩蒲菜一簍，並損書云：「樓下無特產，惟蒲菜鮮嫩可食，敬晉入小遠。蒲菜在濟南以奶湯為佳，愚則取以清炒，少益光正好，想吾弟必可佐酒加餐，釣佳特也」讀之正覺鱸生鴒絲，亦復鮮腴。又取活蟹肉，加蘑絲伴炒蒲菜，蟹香因之益饌，蒲美因之益顯，雖不免自作主張，亦食譜之新法也。若以蒲心入水抄熟，加醬油蘑絲米醋拌食，則誠下酒之妙品矣。

小秋之語 隆甫 明日秋分

明天九月二十四日，按陰曆說，正是秋分。

秋分前一個節氣是白露，舊曆的八月節，秋分是舊曆的八月氣，通常所說的節氣，是隨便相連着說的，要是按照漢末劉歆作三統曆的說法「五日是為一候，三候是為一氣」一年有二十四個節氣：平均每月有兩個，月首者為節，月中者為氣，秋分就是八月中的氣。

秋分一到，氣候一天比一天涼，晝夜長短，從今天纔告平衡。以後，天氣雖然有時還覺得熱，但也不過是夏天的餘威，早晚不穿夾衣，似乎是不可能。

一過了秋分，秋天便由初秋步入到仲秋的階段，這時秋天的美麗，因了爽氣逼人，漸漸要失掉她的溫柔，可是大地上的景緻，還沒有整個的脫離了夏天的風味，欣賞秋光的人們，趕快抓住初秋遺留下的蛻痕吧，趁此時光，不妨作一次秋季旅行，因為，珍貴的初秋風景，不久就要消逝了。……

盧隱在她的「海濱故人」上寫着：「這時候已竟是八月的天氣，風涼露冷，黃花遍地。」可見寒冷的氣候，已竟來到人間。又郁達夫在「孤獨」裡寫着：「是晚秋時候，午後的陽光，晒在窗外遠景上，牛角晴天，也從窗裡看得出來。微風吹動鳥篇，鳴聲時有所聞。」又李湧世在「枯草」裡也寫過：「紅葉滿山，太陽還在馬頭峰前，草莽中的秋虫，已竟高興的唱了。病後的眼睛，看什麼都覺得新鮮，鄰院的棗樹，已竟掛滿了紫紅色的山棗，我望着出了一回神。」這些文章，都是描寫八月季節的風景，多麼細膩入微！有時讀了之後，不禁令人神往。

寫到這裡，我不由的發生一些感想，光陰真是迅速的不留一些情面，總幾天的工夫，竟又到了秋分。不怪古人留下的箴言，是：「及時努力。」我們少年人，對此大好秋光，抓住白駒過隙的光陰，實在不應馬馬虎虎的放過去。

忽然間，我一抬頭，看見……

翠袖黃衫（七二六） 劉雲若著

嘴裡不乾不淨，直跟到門口，很快的關上門，緊着好似五雷，還差點兒擠了鄭老婆的腿，三人回頭看看那已關之門，只有相對苦笑。玉珉道：「咱們還得到別處去問問啊！」鄭老頭兒這時有些絕望，心裡若只自己夫婦，就逕直去投收容所了，既有玉珉當然不能叫他去，只好再挨家打聽吧，押着就又走了兩三家，仍是撞了釘子，玉珉也有些灰心，又看天色將晚，倍覺焦急了。……

起先叩門沒人答應，又叩了兩下，忽聽裡面一個婦人扯着破毛竹似的喉嚨，好似要拼架一樣，喝問是誰，隨即開門出來，只見這婦人身材高大，年紀也不小，年紀將近四十，容貌已老，只是還不服老，還為淦飾頭頂和鬢角，有些地方都沒了頭髮，用膠墨刷得極黑，而且四鬢刀裁似的，臉上的脂粉極厚，上有黃的黑層下有紅唇，看着似無錫大阿福，這時氣候已經……一道黃縢，身上穿着夏布短褂，襯得極硬，和身體不相附合，乍看像是紙人，她手裡還拉着不滿兩歲的小孩，裸着上身，滿是泥污，只穿一件短褲，光着腳板，正在嗚嗚哭着，那婦人一看門外三個陌生人，便立起眼睛，喝問你們是幹什麼？玉珉走近一步，就見那婦人身後三尺之外，還有個高瘦的中年男子，正遙向外望着，玉珉和他眼光一觸，只見他面上忽現驚喜之色，就把方才會對那人說過的話，又向那婦人說了一遍，那婦人還未聽完，便已忿氣勃發。

梨花院落

徐碧雲言慧珠 合作：星期六晚在長安合演乾元山，陳塘關，加入「大過會」，有五虎棍，開路，雙獸，相聲，小車會，少林會，五光十色，極其熱鬧。壓軸言與王少樓，趙炳嘯合演二進宮。徐碧雲，亦演丹，徐之巴九奶奶馬金定，馬飾駱宏勳，艾世菊飾胡璉……

白玉薇 昨晨或今早赴津，先與王琴生入中國演一期，然後轉入天寶，與李少春同合。

譚富英 此次赴津，因過累致疾，業於前日返京，是否續演，尚無正確具體表示。

雷喜福弟子宋玉聲 經石門新民大戲院之約，定於二十六日赴石，同行計有雪瑤華，高永倩，方榮翔等二十餘人，定二十八日演唱，打泡戲為失街亭斬馬謖。

張君秋 赴津一節，因須謙和社全體偕行，而李華亭則擬單獨約張君秋，以是遂成僵局，現仍在藕斷絲連中，一二日後，始可決定。

李萬春 在津北洋登台，上座踴躍，始終如一，尤以一至八本鐵公雞，林沖夜奔，武松殺嫂，真假猴陽德，及各種猴戲，均售滿堂。近續收大鵬之後又演「八仙鬥白猿」上座尤盛。舊曆八月十七日期滿，決不再續，只演義務一場，預定二十二日返京。

李盛藻 聯合富社畢業五科同學並李洪春等定於月之二十八夜出台三慶，演全部青梅煮酒論英雄，自戰濮陽至斬車胄，一次演全，盛藻自飾前部董承……

戲劇答問 林達春先生問

（一）在玉堂春中有「這一場官司未動刑……」一段，此段之起頭，所拉胡琴是否謂之二六起頭，或由於過門而轉此過門，又稱何名？此牌從何起頭？

（二）四平調起頭所拉之原板，是謂四平調之起頭？或由於原板所轉？

（三）青衣及花旦如何分別，如探母劇中之鐵鏡公主，四夫人，及蕭太后各屬於何種？

（四）侯玉蘭是否染不良嗜好，其原因為何？

（五）現下坤伶中能蹻工者幾人？以誰為最佳？

—答—

（一）此段胡琴所拉，純係二六起頭，蓋老例二六皆應有此（共為兩個六板故名二六），後來演者從簡，遂由後之「四尺」起矣。初無別名，亦非曲牌也。

（二）四平調之起頭，與原板無異。

（三）旦角之分析，案照崑曲有正旦，有貼旦，有作旦，（謂平臺）旦，有小旦，元曲又有搽旦，而漢調之規矩，則為一末，二淨，三生，四旦，五丑，六外，七小，八貼，九伕，十雜，此即今日梨園沿習所謂之十門角色是焉。而今之旦角總稱占行「占」乃「貼」字簡寫之誤，故皮黃班只有正旦貼旦二種者，從漢調之舊也，例正旦不抹彩，不拍粉，梳牛頭鬟，亦即弋腔所謂之「青包頭」，今則一例拍粉抹彩矣。花衫之名，實即崑曲中之貼旦，彩旦則係古之搽旦，至於作旦類似今之武旦玩笑旦。以探母一劇論之，鐵鏡公主與蕭太后均係貼旦（花衫），四夫人為正旦（青衣）。是乃漢古辦法，不可例於今日之世。頃因拿問及此，故以奉告。

（四）侯玉蘭曾染不良嗜好與否，答者殊無所聞，無從奉告。猜料當此拒毒運動擴大時期，玉蘭即於過去染此嗜好亦當屬行戒絕，必不致於沉溺不返也。

（五）吳素秋，李玉茹，白玉薇，周金蓮，黃玉華，梁雯娟，張菊仙，徐東霞，皆有蹻工，不過分軟硬之不同。就中以梁雯娟，張菊仙，白玉薇為較好。梁張皆演小上坟，餘者未能也。

倒喇 退之

今之雜耍，清初謂之倒喇，原為金元戲劇之名，朱竹垞查初白俱有觀倒喇詩，陸次雲又有滿庭芳詞云：「左抱琵琶，右持琥珀，胡琴中倚秦箏。冰絃忽奏，玉指一時鳴。唱到繁音入破，龜茲曲，盡作邊聲。傾耳際，忽懸忽實，恕又恨難平。舞人猶未歇，燈盤牢頂，宛轉移睛……」……之一，似即頂燈花者之類也。

疥癬 濕疹

溼爾膚為有機性硫黃製劑，含配適量植物性油，對於疥癬，頑癬，濕疹，汗疱，及其他諸種皮膚病，有強力之殺菌及制痒作用，而毫無刺戟，乃安全卓効之皮膚病治療劑也。

各大藥房均有經售

溼爾膚

本市著名中醫聯合廣告

專門醫師 醫學博士 徐蔭祥 耳鼻喉科 氣管科 食道科 東單東觀音胡同十布胡同 門診上午十至一時 出診隨約

王耀雲 女醫師 婦產科 清源醫院 生育科 前門外大齊家胡同 每日上午……

張子泉 內科 傷寒 瘟病 上午西四丁家胡同八號 下午前外大齊家胡同卅八號

楊仁喬大夫 內科 毫針 神經痛 骨節炎 癱瘓 痺症 上午門診 下午出診 鼓樓東大街小經廠三十號

國醫王大鵬

世醫 臧症滿 伯良 大夫 精治內婦兒嬰科 傷寒 溫疫 各項雜症 西四南義達里內前 廣址和外西河沿一三七號 電南局三九四零號

張遂初 婦科 內科 前門外大耳胡同十七號 上午門診 下午出診 電南七六四

陸湘生 內科 婦科 和平門內新華街九號 上午九時至下午二時

顧膺陀 內科 婦科 宣武門內絨線胡同十七號 上午門診 下午出診

董德懋 內科 針灸 崇外上堂子胡同廿五號 上午門診 下午門診

高即吾 內科 婦科

魏舒和 內科 婦科

曹錫珍 專治腰腿手足疼痛

王子衡 內科 地安門外西皇城根十號 下午三時至五時

張恒如 內科 婦科 各症 和內東中街十八號 上午十時至一時門診 下午三時至六時出診

本市著名西醫聯合廣告

張慶松 耳鼻咽喉科 變態反應科 東帥府胡同二十號 上午十至一時 下午三至六時 電話東(五)六〇六

馬萬森 心臟科 兼普內科 東單新開路黃獸醫胡同門牌十五號 上午十時至十二時 下午三時至五時 電話東局(五)五二五二

關頌韜 普通外科 腦系科 東城乾面胡同 下午五至七時

陳國楨 內科 腸胃科 西石槽七號 上午十至一時 下午三至六時 電話(五)局四五八七

羅宗賢 眼科 東城煤渣胡同二十六號 下午四時至七時 出診預約 電話東(五)六〇六

曹松年 皮膚科 花柳科 內科 北池子北口卅七號 西四北南魏兒胡同七號 上午十至一 下午三至六 電話東(五)九四七

腦系科專門醫師 馮應琨 東單新開路五十三號 電話(五)5041

劉士豪 內科 內分泌科 東四朝陽門大街萬曆二號 上午十至一時 下午三至六時 出診隨約 電話(五)五五七

北京兒童醫院 兒科專門醫師 吳瑞萍 諸福棠 鄧金鑾 東堂子胡同十三號 上午十時起 下午三時起 出診隨時 電話東4548

林巧稚 婦科 產科 東堂子胡同十號 上午十至一時 下午三至五時 電話東(五)四六三

北京小峰醫院 各科專門醫師擔任 王府井帥府園西口 九時至七時 電話東(5)2586

盧氏診療所 內科 兒科 婦科 產科 西單舊刑部街二十二號 醫學博士多人應診 每日上下午分診 女醫師日夜接生 貧病施診 電話西0343

陳希禮 眼科 御王府東帥府胡同十九號 上午十至一時 下午四至七時 借電(五)二二六

田鳳鑾 產科 婦科 南池子箭廠胡同一號 田鳳鑾醫院 女醫博士 日夜接生 電(五)四八九四

景山醫院 內外婦科 小兒各科 景山後街西板橋旁 出診住院隨時 電話北四〇〇四五

程志生 產科 婦科 晝夜接生 隨時入院 診查免費 西長安街路北三十五號 電話西局(二)二五六五

衛黎醫院 內外科 肺癆科 花柳科 張瑞庭 北新橋方家胡同十五號

中和 開明 華北 中榮社 遊藝 ……

鄆城縣公署 縣知事 劉建勳

染料 工業藥品 油脂製品 雜貨 大阪合同株式會社天津支店 天津日本租界 北京出張所 石門出張所 太原出張所 青島出張所 工場

日本的玩具 松坂屋 王府井

新設 大西病院 內科 小兒科 外科 X光線 醫學博士 大西秀夫 電話(2)二九五〇、三〇九八

白送 戒煙聖藥

東亞首創的斯爾法比利金劑 偶利克腸 田邊公司 北京 天津